

**Niedersächsisches Ministerium für
den ländlichen Raum, Ernährung,
Landwirtschaft und Verbraucherschutz**

Die niedersächsische Landwirtschaft in Zahlen

2007



Niedersachsen

Die Niedersächsische Landwirtschaft in Zahlen

Vorbemerkung

„Nichts ist so beständig wie der Wandel“ – das gilt natürlich insbesondere für statistische Zahlenwerke.

Mit der diesjährigen Vorlage von „Die niedersächsische Landwirtschaft in Zahlen“ sind neben der Aktualisierung der bestehenden Tabellen und Grafiken auch einige inhaltliche Modifizierungen vorgenommen worden.

Einerseits sind Tabellen und Grafiken überarbeitet worden oder weggefallen, weil es Doppelungen von Informationen in verschiedenen Teilen des Heftes gab, oder Informationen aufgrund der Verwaltungsreform (Wegfall der Bezirksregierungen) und der Fusion der Landwirtschaftskammern in Niedersachsen nur noch auf Landesebene dargestellt werden.

Auf der anderen Seite wird aktuellen Entwicklungen sowie einer veränderten Nachfrage dadurch Rechnung getragen, dass erstmals Informationen aus bisher nicht dargestellten Bereichen zur Verfügung gestellt werden. Hierbei handelt es sich vor allem um den Bereich der Nachwachsenden Rohstoffe (S. 19 - 21), die EU Prämienzahlungen (S. 28 - 29) sowie erweiterte betriebswirtschaftliche Kennzahlen (S. 27). Die ausführlicheren Kennzahlen zum Gartenbau resultieren aus der (alle 10 Jahr stattfindenden) Vollerhebung des Jahres 2005 durch das NLS (S. 56 – 59).

Dieses Heft finden Sie auch im Internet unter folgendem Link:

www.ml.niedersachsen.de \ Themen \ Landwirtschaft & Ernährung \ Nieders. Ldw. in Zahlen. Hier finden Sie auch als Ergänzung die jeweils aktualisierten Tabellen.

Niedersächsisches Ministerium für den ländlichen Raum, Ernährung, Landwirtschaft und Verbraucherschutz

Referat 107.1

unter Mitwirkung des
Niedersächsischen Landesamtes für Statistik (NLS)

- erschienen im Mai 2007 -

Die niedersächsische Landwirtschaft in Zahlen

Inhalt

Zeichenerklärung: * = Graphische Darstellung

Allgemeine Daten	Seite
* Verwaltungsgliederung	1
Fläche, Bevölkerung und Verwaltungseinheiten	2
* Bevölkerungsdichte in der Region, den Landkreisen und kreisfreien Städte	3
Niedersachsen im Vergleich mit den übrigen Bundesländern	4
Arbeitslose (nach Arbeitsamtsbezirken)	5
Arbeitslose im Bundesgebiet (nach Bundesländern)	6
Bruttoinlandsprodukt (nach Bundesländern)	7
Bruttowertschöpfung (nach Wirtschaftsbereichen)	8
Die niedersächsische Ernährungswirtschaft in Zahlen	9
Ausfuhr von Gütern der Ernährungswirtschaft	10
Ausfuhr von Gütern der Ernährungswirtschaft (Zeitreihe)	11
Einfuhr von Gütern der Ernährungswirtschaft	12
Einfuhr von Gütern der Ernährungswirtschaft (Zeitreihe)	13
Landwirtschaftliche Daten	
Produktionswerte der Landwirtschaft in Niedersachsen	14
* Preisindex für die Landwirtschaft	15
Arbeitskräfte in der Landwirtschaft	16
Erzeugergemeinschaften	17
* Ökologischer Landbau	18

	Seite
Nachwachsende Rohstoffe	19-21
- Nachwachsende Rohstoffe und Energiepflanzenanbau in Niedersach-	19
* - Entwicklung des Energiepflanzenanbaus in Niedersachsen	20
* - Energiepflanzenanbau in den Regionen Niedersachsens	21
Landwirtschaftliche Betriebe	22-27
- Betriebsgrößenstruktur in Niedersachsen	22
* - Durchschnittliche Größe der Betriebe	23
- Betriebsgrößenstruktur in Niedersachsen (langfristige Entwicklung)	24
- Sozialökonomische Gliederung der Betriebe	25
* - Kennzahlen der landwirtschaftlichen Haupterwerbsbetriebe (Graphik)	26
- Kennzahlen der landwirtschaftlichen Haupterwerbsbetriebe (Tabelle)	27
EU-Prämienzahlungen und Förderung des ländlichen Raumes	28-29
- Flächenprämien	28
- Agrarförderung im ländlichen Raum	29
Kaufwerte und Pachtpreise für landwirtschaftliche Grundstücke	30-33
- Entwicklung der Kaufwerte 1994 - 2005 (Niedersachsen)	30
* - Entwicklung der Kaufwerte 1994 - 2005 (Bezirke)	31
* - Karte Kaufwerte	32
- Pachtpreise 2005 in Niedersachsen	33
Bodennutzung und Ernte	34-42
- Bodennutzung in Niedersachsen 2003 bis 2006	34-36
- Anbau und Ernte 2006	37
* - Nutzung landwirtschaftlicher Flächen 1948 - 2006	38
* - Entwicklung der Getreideerträge (jährliche Durchschnittserträge)	39
* - Entwicklung der Getreideerträge (6-jähriger Durchschnitt)	40
* - Entwicklung der Erträge von Kartoffeln und Zuckerrüben	41
- Saatgutvermehrungsflächen	42
Tierproduktion	43-55
- Viehbestand in Niedersachsen (Jahresvergleich)	43-44
- Struktur der Milchkuh- und Kälberhaltung 2005	45
- Struktur der Milchkuhhaltung (Entwicklung 1992 – 2005)	46
* - Anteil des Dauergrünlandes an der LF	47
* - Entwicklung der Schweinehaltung in Niedersachsen	48
- Struktur der Sauen- und Mastschweinehaltung 2005	49
- Struktur der Mastschweinehaltung (Entwicklung 1992 – 2005)	50
- Struktur der Zuchtsauenhaltung (Entwicklung 1992 – 2005)	51
- Struktur der Legehennen- und Masthühnerhaltung 2005	52
- Schlachtungen	53
* - Fleischerzeugerpreise	54
- Milcherzeugung und -verwendung	55

	Seite
Gartenbauwirtschaftliche Daten	56-61
* Betriebe mit gärtnerischer Nutzfläche 2005 nach Produktionsschwerpunk- ten	56
Gärtnerische Nutzfläche nach Ländern 2005	57
Klassifizierung der Gartenbaubetriebe nach Betriebseinnahmen 2005	58
Arbeitskräfte und Intensitätskennzahlen der Gartenbaubetriebe	59
Gartenbauprodukte Niedersachsen 2006	60-61
Fischwirtschaftliche Daten	62-68
* Anlandungen der Fischerei in niedersächsischen Häfen	62
Anlandungen der Betriebe der Kleinen Hochsee- und Küstenfischerei Niedersachsens (Mengen)	63
Erlöse der Betriebe der Kleinen Hochsee- und Küstenfischerei Niedersachsens	64
* Erträge der Kleinen Hochsee- und Küstenfischerei Niedersachsens	65
Anlandungen der Kleinen Hochsee- und Küstenfischerei Niedersachsens in den Häfen an der Nordseeküste	66
Ausstattung und Personal der Kutter- und Küstenfischerei Niedersachsens	67
* Speisekrabben - Anlandungen in Niedersachsen	68
Forstwirtschaftliche Daten	69-73
Waldflächen (nach Eigentumsarten)	69
Flächen und Vorräte der Baumarten im Wirtschaftswald nach Eigen- tumsarten	70
Forstbetriebe nach Besitzformen und Größenklassen der Waldfläche	71
Landwirtschaftliche Betriebe mit Waldflächen und Forstbetriebe nach Größenklassen der Waldfläche	72
Entwicklung des Holzeinschlages	73

Niedersachsen

Region, Landkreise und kreisfreie Städte

Gebietsstand: 31.12.2006

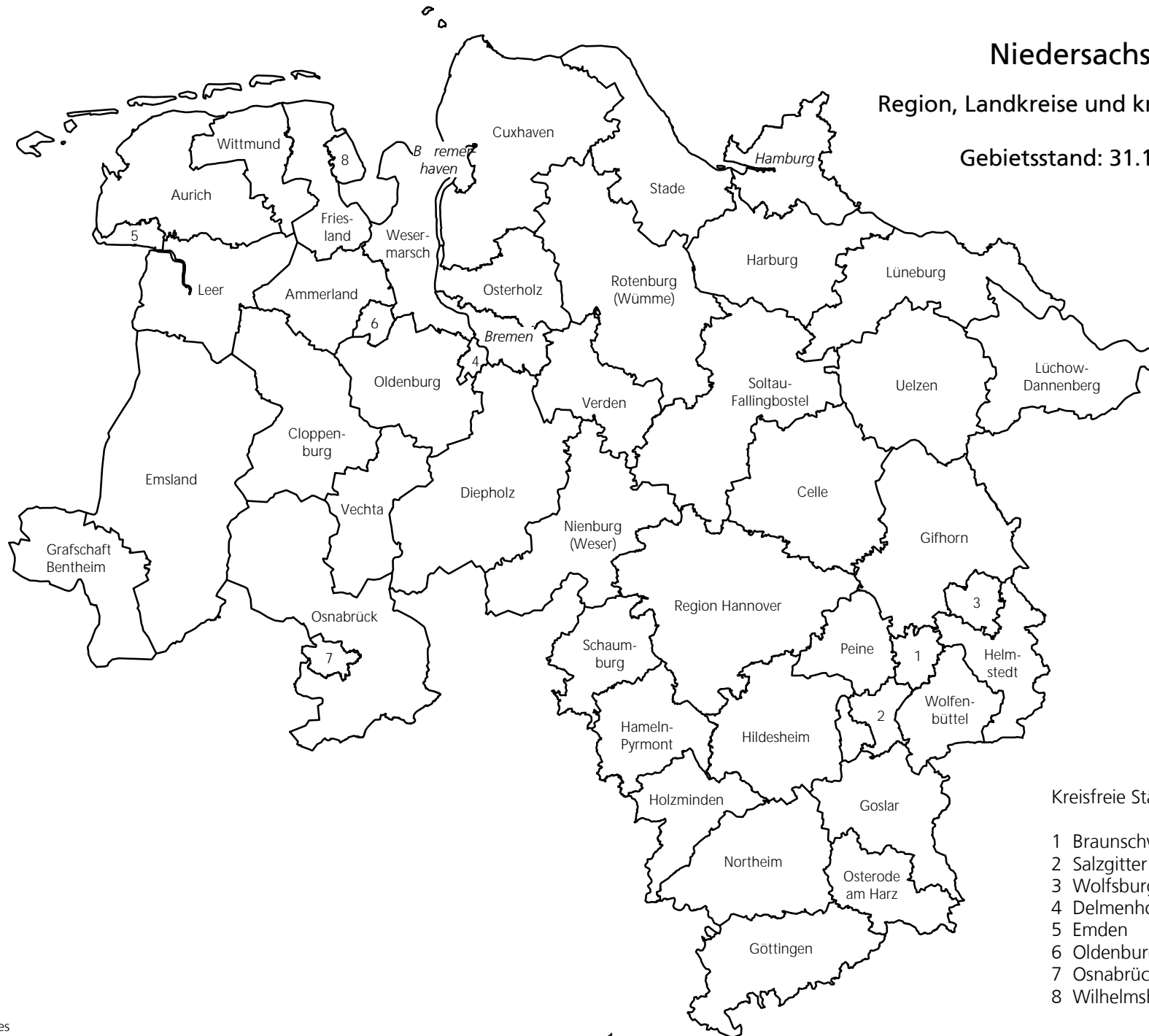

Kreisfreie Städte

- 1 Braunschweig
- 2 Salzgitter
- 3 Wolfsburg
- 4 Delmenhorst
- 5 Emden
- 6 Oldenburg (Oldb)
- 7 Osnabrück
- 8 Wilhelmshaven

Fläche, Bevölkerung und Verwaltungseinheiten Niedersachsens

Bezeichnung	Einheit	1960	2005
Fläche	qkm	47.382	47.624
Bevölkerung	Mill.	6,576	7,994
Alter in Jahren: unter 6	v.H.	10	5,5
6 bis unter 21	v.H.	22	16,8
21 bis unter 65	v.H.	57	58,2
65 und älter	v.H.	11	19,5
Einwohner je qkm	Anzahl	140	167,9
Bezirke (Regierungsbezirke aufgelöst seit 1.1.05)	Anzahl	8	4
Kreisfreie Städte	Anzahl	16	8
Landkreise	Anzahl	60	37
Region	Anzahl	0	1
Verwaltungseinheiten	Anzahl	4.133	429
Gemeinden	Anzahl	4.270	1025 ¹⁾
mit ... Einwohnern: unter 2.000	Anzahl	3.783	494
2.000 bis unter 5.000	Anzahl	316	200
5.000 bis unter 10.000	Anzahl	99	126
10.000 bis unter 100.000	Anzahl	66	197
100.000 und mehr	Anzahl	6	8

¹⁾ Einschließlich der bewohnten gemeindefreien Gebiete und Bezirke

Quelle: Statistische Berichte Niedersachsen, Bevölkerung der Gemeinden am 31. Dezember 2005 und NLS-online

Bevölkerungsdichte in der Region, den
Landkreisen und kreisfreien Städten
am 30.06.2006

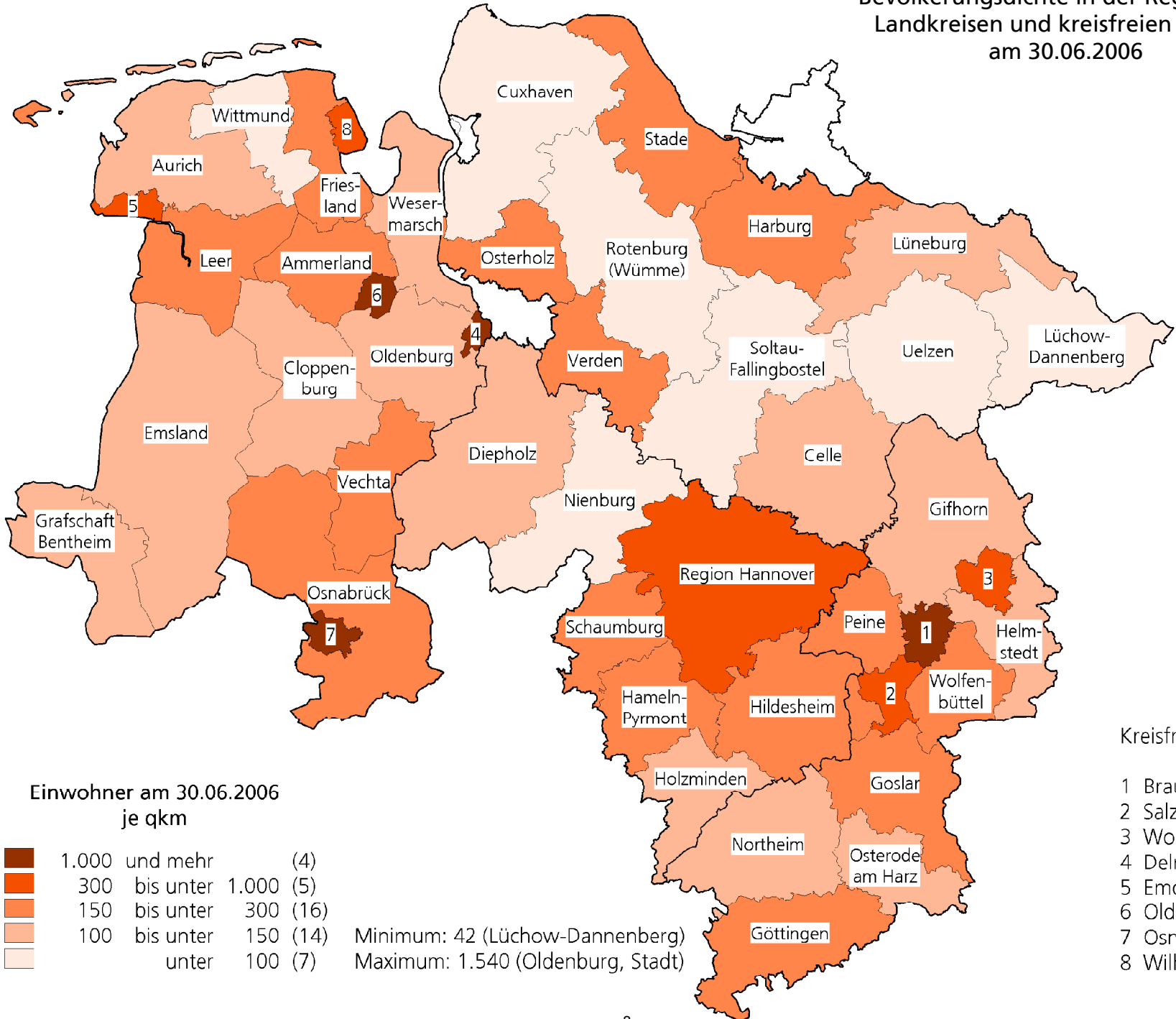

Einwohner am 30.06.2006
je qkm

Dark Brown	1.000 und mehr	(4)
Orange	300 bis unter 1.000	(5)
Light Orange	150 bis unter 300	(16)
Very Light Orange	100 bis unter 150	(14)
White	unter 100	(7)

Minimum: 42 (Lüchow-Dannenberg)
Maximum: 1.540 (Oldenburg, Stadt)

- Kreisfreie Städte
- 1 Braunschweig
 - 2 Salzgitter
 - 3 Wolfsburg
 - 4 Delmenhorst
 - 5 Emden
 - 6 Oldenburg (Oldb)
 - 7 Osnabrück
 - 8 Wilhelmshaven

Niedersachsen 2005 im Vergleich mit den übrigen Bundesländern

Gegenstand der Nachweisung	Einheit	Deutschland ¹⁾	Niedersachsen	Anteil Nieders. am Bund in v.H.	Baden-Württemb.	Bayern	Brandenburg	Hessen	Meckl.-Vorp.	Nordrh.-Westf.	Rheinl.-Pfalz	Saarland	Sachsen	Sachs.-Anhalt	Schlesw.-Holstein	Thüringen
Fläche (31.12.03)	qkm	357.030	47.618	13,3	35.752	70.549	29.477	21.115	23.174	34.084	19.847	2.569	18.414	20.445	15.763	16.172
Bevölkerung (2004)	Mio.	82,501	8,001	9,7	10,717	12,444	2,568	6,098	1,720	18,075	4,061	1,056	4,296	2,494	2,829	2,355
Bevölkerungsdichte (2003)	E/qkm	231	168	x	299	176	87	288	75	530	204	413	235	123	179	147
Landwirtschaftl. Betriebe (ab 2 ha)	Anzahl	366.023	50.452	13,8	50.870	124.340	6.248	22.510	4.961	48.439	21.791	1.546	7.111	4.523	17.664	4.789
Landw. genutzte Fläche (ab 2 ha)	Mio. ha	17,000	2,633	15,5	1,438	3,244	1,336	0,771	1,358	1,510	0,714	0,079	0,913	1,174	1,007	0,799
ha / Betrieb	ha	46,4	52,2	x	28,3	26,1	213,8	34,2	273,7	31,2	32,8	50,8	128,3	259,6	57,0	166,9
Landwirtschaftl. Arbeitskräfte ²⁾	1.000	1276,4	176,0	13,8	208,3	332,3	39,7	68,5	28,7	156,9	108,3	4,5	41,9	27,7	52,1	27,2
Rindvieh	Mio.	13,035	2,562	19,7	1,070	3,587	0,581	0,476	0,539	1,384	0,390	0,054	0,501	0,344	1,179	0,349
Schweine	Mio.	26,858	7,909	29,4	2,257	3,712	0,774	0,802	0,673	6,598	0,316	0,015	0,630	0,942	1,479	0,749
Legehennen	Mio.	36,157	11,718	32,4	2,298	3,546	2,315	1,093	1,951	3,712	0,613	0,114	3,419	2,527	0,907	1,935
Schlacht- u. Masthähne und -hühner	Mio.	56,763	30,414	53,6	1,000	4,367	2,957	0,069	4,869	2,985	0,036	0,001	3,233	4,412	1,110	1,310
Milcherzeugung	Mio. t	28,453	5,165	18,2	2,233	7,553	1,385	1,034	1,383	2,749	0,797	0,090	1,597	1,083	2,393	0,958
Getreide ³⁾	Mio. t	41,898	6,689	16,0	2,854	6,377	2,638	2,003	4,009	4,291	1,336	0,131	2,553	3,743	2,806	2,439
Zuckerrüben ⁴⁾	Mio. t	25,285	6,313	25,0	1,320	4,687	0,500	1,061	1,177	4,066	1,305	*	0,972	2,579	0,750	0,591
Kartoffeln	Mio. t	11,624	5,524	47,5	0,221	1,870	0,439	0,168	0,569	1,367	0,275	0,005	0,313	0,563	0,208	0,103

Quelle: Statistisches Bundesamt

* = Zahlenwert unbekannt oder geheimzuhalten x = Wert nicht sinnvoll

1) einschließlich Stadtstaaten

2) Familienarbeitskräfte und familienfremde (ständige und nicht ständige) Arbeitskräfte in den Betrieben der Rechtsform Einzelunternehmen sowie Arbeitskräfte in Betrieben der Rechtsform Personengesellschaften und juristische Personen, alle Betriebe

3) Getreide insgesamt ohne Körnermais und CCM

4) Länderergebnisse und Ergebnisse für Deutschland aus unterschiedlichen Quellen

Bestand an Arbeitslosen im Jahresdurchschnitt

Arbeitsagentur	absolut	Quote in v. H. ¹⁾	absolut	Quote in v. H. ¹⁾	Veränderung 2006 zu 2005	
	2005		2006		absolut	v.H.
Braunschweig	30.744	12,4	28.739	11,6	-2.005	-6,5
Bremen	45.748	14,3	41.046	12,7	-4.702	-10,3
Bremerhaven	17.951	17,2	15.841	14,9	-2.110	-11,8
Celle	22.600	10,5	21.292	9,8	-1.308	-5,8
Emden	18.531	13,0	18.261	12,7	-270	-1,5
Goslar	10.874	13,2	10.066	12,2	-808	-7,4
Göttingen	29.660	12,9	27.940	12,2	-1.720	-5,8
Hameln	27.524	13,5	24.556	12,0	-2.968	-10,8
Hannover	64.885	15,7	55.309	13,1	-9.576	-14,8
Helmstedt	20.996	11,2	20.335	10,8	-661	-3,1
Hildesheim	23.589	11,7	22.788	11,2	-801	-3,4
Leer	15.499	12,7	13.915	11,2	-1.584	-10,2
Lüneburg	19.360	9,3	17.952	8,5	-1.408	-7,3
Nienburg	13.230	9,8	12.043	8,8	-1.187	-9,0
Nordhorn	13.991	8,6	12.591	7,7	-1.400	-10,0
Oldenburg	33.570	11,6	30.376	10,4	-3.194	-9,5
Osnabrück	25.256	9,7	23.284	8,9	-1.972	-7,8
Stade	20.874	10,9	19.390	10,0	-1.484	-7,1
Uelzen	14.753	13,7	13.414	12,3	-1.339	-9,1
Vechta	12.113	8,0	10.989	7,1	-1.124	-9,3
Verden	15.953	8,6	14.567	7,8	-1.386	-8,7
Wilhelmshaven	12.619	14,9	10.863	12,7	-1.756	-13,9
Regionaldirektion Niedersachsen- Bremen	510.320	12,0	465.556	10,9	-44.764	-8,8

¹⁾ Arbeitslose in v.H. der zivilen Erwerbspersonen insgesamt.

Quelle: Bundesagentur für Arbeit, Statistik, Arbeitsmarkt in Zahlen

Bestand an Arbeitslosen im Bundesgebiet

Land	Durchschnittliche Arbeitslosenzahl ²⁾			Veränderung 2006 gegenüber 2005		Arbeitslosenquote ¹⁾ v.H.		
	2006	2005	2004	absolut	v.H.	2006	2005	2004
Schleswig-Holstein	140.783	161.524	137.808	-20.741	-12,8	10,0	11,6	9,8
Hamburg	95.988	98.228	84.258	-2.240	-2,3	11,0	11,3	9,7
Mecklenburg-Vorpommern	167.909	180.362	182.632	-12.453	-6,9	19,0	20,3	20,5
Niedersachsen	417.847	457.097	376.657	-39.250	-8,6	10,5	11,6	9,6
Bremen	47.710	53.223	42.280	-5.513	-10,4	14,9	16,8	13,3
Nordrhein-Westfalen	1.012.715	1.057.642	898.807	-44.927	-4,2	11,4	12,0	10,2
Hessen	284.187	296.724	250.923	-12.537	-4,2	9,2	9,7	8,2
Rheinland-Pfalz	162.951	178.512	155.415	-15.561	-8,7	8,0	8,8	7,7
Saarland	49.682	53.533	45.990	-3.851	-7,2	9,9	10,7	9,2
Baden-Württemberg	348.717	385.271	340.943	-36.554	-9,5	6,3	7,0	6,2
Bayern	446.448	504.974	449.680	-58.526	-11,6	6,8	7,8	6,9
Berlin	293.497	319.178	298.661	-25.681	-8,0	17,5	19,0	17,6
Brandenburg	226.413	243.875	250.709	-17.462	-7,2	17,0	18,2	18,7
Sachsen-Anhalt	231.897	258.524	262.763	-26.627	-10,3	18,3	20,2	20,3
Thüringen	188.440	209.941	207.430	-21.501	-10,2	15,6	17,1	16,7
Sachsen	371.872	402.270	396.328	-30.398	-7,6	17,0	18,3	17,8
Deutschland	4.487.057	4.860.877	4.381.281	-373.820	-7,7	10,8	11,7	10,5

¹⁾Arbeitslose in v.H. aller zivilen Erwerbspersonen insgesamt

²⁾Vorjahresvergleiche 2005 zu 2004 wegen Einführung von SGB II nur eingeschränkt möglich

Quelle: Bundesagentur für Arbeit, Arbeitsmarkt 2005, Amtliche Nachrichten der Bundesagentur für Arbeit, 54. Jahrg., Sondernummer
Bundesagentur für Arbeit, Statistik, Arbeitsmarkt in Zahlen 2006 (Stand Dez. 2006)

Bruttoinlandsprodukt der Bundesländer 2006

Land	Bruttoinlandsprodukt			
	insgesamt Mrd. Euro	Anteil am Bundesgebiet v.H.	je Einwohner Euro	Abweichung vom Bundesdurchschnitt v.H.
Baden-Württemberg	337,2	14,6	31.408	12,4
Bayern	408,3	17,7	32.745	17,2
Berlin	80,3	3,5	23.652	-15,3
Brandenburg	49,5	2,1	19.343	-30,7
Bremen	25,3	1,1	38.160	36,6
Hamburg	86,0	3,7	49.312	76,5
Hessen	204,1	8,9	33.503	19,9
Mecklenburg-Vorpommern	32,3	1,4	18.922	-32,3
Niedersachsen	196,5	8,5	24.581	-12,0
Nordrhein-Westfalen	500,7	21,7	27.727	-0,7
Rheinland-Pfalz	100,3	4,4	24.711	-11,5
Saarland	28,0	1,2	26.667	-4,5
Sachsen	88,7	3,9	20.753	-25,7
Sachsen-Anhalt	50,0	2,2	20.243	-27,5
Schleswig-Holstein	69,7	3,0	24.603	-11,9
Thüringen	45,8	2,0	19.615	-29,8
Deutschland ¹⁾	2302,7	100,0	27.933	0,0

1) Differenz zur Summe der Teilwerte durch unabhängiges Runden

Quelle: Statistische Monatshefte Niedersachsen 3/2007, Niedersächsisches Landesamt für Statistik und
Gemeinsames Statistikportal des Bundes und der Länder (Bevölkerungszahlen)

Bruttowertschöpfung zusammengefasster Wirtschaftsbereiche 2005

Land	Land- u. Forstwirtschaft, Fischerei		Produzierendes Gewerbe ohne Baugewerbe		Baugewerbe		Handel, Gastgewerbe und Verkehr		Finanzierung, Vermietung und Unternehmensdienstleister		Öffentliche und private Dienstleister	
	Mrd. Euro	v. H. ¹⁾	Mrd. Euro	v. H. ¹⁾	Mrd. Euro	v. H. ¹⁾	Mrd. Euro	v. H. ¹⁾	Mrd. Euro	v. H. ¹⁾	Mrd. Euro	v. H. ¹⁾
Baden-Württemberg	1,96	0,7	102,70	34,4	12,47	4,2	48,52	16,2	77,86	26,1	55,11	18,5
Bayern	3,60	1,0	99,24	27,2	13,82	3,8	60,11	16,5	113,15	31,0	74,60	20,5
Berlin	0,11	0,1	11,10	15,4	2,25	3,1	11,66	16,2	24,47	34,1	22,28	31,0
Brandenburg	0,85	1,9	8,52	19,6	2,27	5,2	8,41	19,4	11,16	25,7	12,18	28,1
Bremen	0,06	0,3	5,43	24,6	0,53	2,4	5,80	26,2	5,96	27,0	4,31	19,5
Hamburg	0,11	0,2	11,14	15,4	1,54	2,1	18,62	25,8	27,28	37,8	13,51	18,7
Hessen	0,82	0,5	38,91	21,8	5,87	3,3	33,01	18,5	66,26	37,1	33,67	18,9
Mecklenburg-Vorpommern	0,83	2,9	3,83	13,6	1,63	5,8	5,84	20,7	6,96	24,6	9,15	32,4
Niedersachsen	2,79	1,6	44,66	26,3	7,32	4,3	32,06	18,8	42,75	25,1	40,55	23,8
Nordrhein-Westfalen	2,49	0,6	115,26	26,1	14,47	3,3	80,64	18,3	128,14	29,0	100,59	22,8
Rheinland-Pfalz	1,04	1,2	25,20	28,6	3,37	3,8	15,21	17,3	21,86	24,8	21,31	24,2
Saarland	0,06	0,3	7,60	30,6	1,01	4,1	3,71	14,9	6,91	27,9	5,51	22,2
Sachsen	0,79	1,0	17,92	23,1	4,58	5,9	12,57	16,2	2,98	27,1	20,64	26,6
Sachsen-Anhalt	0,74	1,7	9,97	23,0	2,39	5,5	9,03	20,8	8,99	20,7	12,33	28,4
Schleswig-Holstein	0,99	1,6	11,59	18,6	2,20	3,5	13,78	22,1	18,13	29,1	15,58	25,0
Thüringen	0,62	1,5	10,55	26,2	2,34	5,8	6,47	16,0	9,32	23,1	11,03	27,4
Deutschland	17,84	0,9	523,62	25,8	78,07	3,9	365,42	18,0	590,20	29,1	452,35	22,3

1) Anteil an der Bruttowertschöpfung aller Wirtschaftsbereiche je Land

Quelle: Statistisches Jahrbuch 2006 für die Bundesrepublik Deutschland

Die niedersächsische Ernährungswirtschaft in Zahlen 2005

- absteigend sortiert nach Umsatz -

Branche	Umsatz in Mio. EUR	Beschäftigte
Fleischwarenindustrie (incl. Schlachtung)	6.471,9	20.913
Milchverarbeitung (o. Herst. v. Speiseeis)	2.498,5	4.587
Obst- u. Gemüseverarbeitung	1.882,9	5.341
- darunter: Kartoffelerzeugnisse	444,4	2.374
Futtermittelherstellung	1.874,0	3.218
Backwaren (einschl. Dauerbackwaren)	1.833,7	15.734
Getränkeherstellung	1.489,9	3.889
- darunter: Mineralwasser u. Limonaden	522,0	1.495
Herstellung von Spirituosen	488,2	852
Brauereien	401,9	1.361
Herst. v. Würzen u. Soßen	1.112,4	3.230
Mühlen, Herst. von Stärke u. Stärkeerzn.	868,1	2.172
Fischverarbeitung	579,4	2.188
Süßwarenherstellung	222,9	1.271
Zuckerindustrie	k. A.	k. A.
Insgesamt (einschl. Genußmittelgewerbe)	22.104,4 ¹⁾	68.994 ¹⁾

zum Vergleich:

Maschinenbau	8.716,3	48.987
- darunter: land- u. forstw. Maschinen	812,5	4.557
Chemische Industrie	9.224,2	27.560
Elektro- u. DV-Industrie	10.183,8	51.773
Fahrzeugbau	65.570,5	139.016

1) Der Gesamtwert stimmt nicht mit der rechnerischen Summe der aufgeführten Branchen überein, da aus datenschutzrechtlichen Gründen für Branchen mit wenigen Betrieben (z. B. Herstellung von Ölen und Fetten, Verarbeitung von Kaffee und Tee) keine Einzelwerte ausgewiesen werden.

Quelle: Stat. Berichte Niedersachsen, 2005

Ausfuhr Niedersachsens von Gütern der Ernährungswirtschaft

Warengruppe	Ausfuhr 2004	Anteil an der Ausfuhr	
	Mill. Euro	der Ernährungs- wirtschaft v.H.	der Ausfuhr insgesamt v.H.
Ernährungswirtschaft	4.971,8	100,0	8,8
A. Lebende Tiere ¹⁾	233,0	4,7	0,4
darunter: Rindvieh	98,2	2,0	0,2
Geflügel	90,4	1,8	0,2
B. Nahrungsmittel tierischen Ursprungs	2.382,5	47,9	4,2
darunter: Fleisch u. Fleischwaren	1.029,5	20,7	1,8
Milch u. Milch-Erzeugnisse (ohne Butter und Käse)	579,9	11,7	1,0
Butter, and. Fettstoffe a. d. Milch, Milchstreichfette	75,4	1,5	0,1
Käse	311,8	6,3	0,6
Fische und Fischzubereitungen	154,7	3,1	0,3
C. Nahrungsmittel pflanz- lichen Ursprungs ²⁾	1.846,9	37,1	3,3
darunter: Zuckerrüben, Zucker und Zuckererzeugnisse	97,0	2,0	0,2
Gemüsezubereitungen und -konserven	17,4	0,4	0,0
Obstzubereitungen und -konserven	42,0	0,8	0,1
Obst und Gemüsesäfte	100,3	2,0	0,2
Weizen	40,3	0,8	0,1
Pflanzliche Öle und Fette	47,6	1,0	0,1
Backwaren	278,1	5,6	0,5
Kartoffeln u. Kartoffelerzeugnisse	242,7	4,9	0,4
D. Genußmittel	509,4	10,2	0,9

¹⁾ Einschl. lebende Tiere zu anderen als Ernährungszwecken

²⁾ Einschl. lebende Pflanzen u. Erzeugnisse der Ziergärtnerei

Differenzen zur Summe der Teilwerte durch unabhängiges Runden möglich

Quelle: Statistische Berichte Niedersachsen, Außenhandel 2003 und 2004, NLS 2006

**Ausfuhr Niedersachsens von Gütern
der Ernährungswirtschaft
1981 - 2004**

Jahr	Güter der Ernährungswirtschaft (einschließlich Genußmittel)		
	Mill. Euro	Veränderung zum Vorjahr v.H.	Anteil an der Gesamtausfuhr v.H.
1983	1.763,5	-4,7	9,4
1984	1.859,5	5,4	8,7
1985	1.920,3	3,3	7,9
1986	1.908,2	-0,6	8,1
1987	2.099,3	10,0	9,1
1988	2.252,0	7,3	9,4
1989	2.442,1	8,4	9,0
1990	2.310,7	-5,4	8,2
1991	2.531,6	9,6	8,8
1992	2.687,0	6,1	8,7
1993	2.641,2	-1,7	9,8
1994	2.663,1	0,8	9,4
1995	2.732,5	2,6	8,8
1996	3.052,8	11,7	9,3
1997	3.104,8	1,7	8,8
1998	3.302,6	6,4	8,7
1999	3.191,5	-3,4	7,9
2000	3.810,4	19,4	8,1
2001	4.333,4	13,7	8,9
2002	4.057,6	-6,4	8,3
2003	4.694,8	15,7	9,4
2004	4.971,8	5,9	8,8

Quelle: Statistische Berichte, Außenhandel 2003 und 2004, NLS 2006 (Vorjahre: Ausfuhr)

Einfuhr Niedersachsens von Gütern der Ernährungswirtschaft

Warengruppe	Einfuhr 2004	Anteil an der Einfuhr	
	Mill. Euro	der Ernährungs- wirtschaft v.H.	der Einfuhr insgesamt v.H.
Ernährungswirtschaft	4.459,4	100,0	9,0
A. Lebende Tiere ¹⁾	159,0	3,6	0,3
darunter: Schweine	78,1	1,8	0,2
Geflügel	71,0	1,6	0,1
B. Nahrungsmittel tierischen Ursprungs	1.386,7	31,1	2,8
darunter: Fleisch u. Fleischwaren	499,2	11,2	1,0
Milch u. Milch-Erzeugnisse (ohne Butter und Käse)	151,5	3,4	0,3
Butter, and. Fettstoffe a. d. Milch, Milchstreichfette	15,7	0,4	0,0
Käse	77,6	1,7	0,2
Fische und Fischzubereitungen	389,2	8,7	0,8
C. Nahrungsmittel pflanz- lichen Ursprungs ²⁾	2.669,6	59,9	5,4
darunter: Zuckerrüben, Zucker und Zuckererzeugnisse	57,5	1,3	0,1
Gemüsezubereitungen und -konserven	111,9	2,5	0,2
Obstzubereitungen und -konserven	57,9	1,3	0,1
Obst und Gemüsesäfte	197,7	4,4	0,4
Weizen	13,7	0,3	0,0
Pflanzliche Öle und Fette	157,9	3,5	0,3
Backwaren	262,9	5,9	0,5
Kartoffeln u. Kartoffelerzeugnisse	53,9	1,2	0,1
D. Genußmittel	244,1	5,5	0,5

¹⁾ Einschl. lebende Tiere zu anderen als Ernährungszwecken

²⁾ Einschl. lebende Pflanzen u. Erzeugnisse der Ziergärtnerei

Differenzen zur Summe der Teilwerte durch unabhängiges Runden möglich

Quelle: Statistische Berichte Niedersachsen, Außenhandel 2003 und 2004, NLS 2006

**Einfuhr Niedersachsens von Gütern
der Ernährungswirtschaft
1990 - 2004**

Jahr	Güter der Ernährungswirtschaft (einschließlich Genußmittel)		
	Mill. Euro	Veränderung zum Vorjahr v.H.	Anteil an der Gesamteinfuhr v.H.
1990	2.810,8	2,7	14,5
1991	3.261,9	16,1	14,3
1992	3.296,5	1,1	13,7
1993	2.757,4	-16,4	13,5
1994	3.024,8	9,7	13,1
1995	3.296,1	9,0	13,1
1996	3.522,7	6,9	12,6
1997	3.532,0	0,3	11,3
1998	3.584,0	1,5	10,9
1999	3.356,1	-6,4	9,9
2000	3.787,5	12,9	8,6
2001	4.384,4	15,8	9,8
2002	4.394,0	0,2	9,8
2003	4.382,6	-0,3	9,4
2004	4.459,4	1,8	9,0

Quelle: Statistische Berichte, Außenhandel 2003 und 2004, NLS 2006 (Vorjahre: Einfuhr)

Produktionswerte der Landwirtschaft in Niedersachsen ¹⁾									
	2001		2002		2003		2004		2005
Erzeugnis	Mill. EUR	v. H.	Mill. EUR	v. H.	Mill. EUR	v. H.	Mill. EUR	v.H.	Mill. EUR
Getreide	853	10,3	650	8,8	689	9,4	768	9,7	687
Eiweißpflanzen	5	0,1	4	0,1	4	0,1	4	0,0	2
Kartoffeln	546	6,6	457	6,2	426	5,8	380	4,8	301
Zuckerrüben	305	3,7	284	3,9	306	4,2	282	3,6	267
Ölsaaten	62	0,7	58	0,8	66	0,9	81	1,0	85
Gemüse ²⁾	215	2,6	193	2,6	208	2,8	252	3,2	279
Obst	110	1,3	118	1,6	138	1,9	154	1,9	121
Baumschulerzeugnisse	275	3,3	290	3,9	301	4,1	339	4,3	346
Blumen und Zierpflanzen	234	2,8	158	2,1	156	2,1	166	2,1	160
Futterpflanzen	670	8,1	684	9,3	595	8,1	800	10,1	848
Pflanzliche Erzeugung	3.311	39,9	2.940	40,0	2.934	40,1	3.271	41,5	3.144
Rinder einschl. Kälber	424	5,1	479	6,5	481	6,6	552	7,0	581
Schweine	1.748	21,1	1.380	18,8	1.386	18,9	1.644	20,8	1.581
Schafe und Ziegen	17	0,2	15	0,2	13	0,2	15	0,2	9
Geflügel	503	6,1	496	6,7	499	6,8	529	6,7	549
Milch	1.678	20,2	1.458	19,8	1.436	19,6	1.428	18,1	1.435
Eier	359	4,3	341	4,6	320	4,4	200	2,5	184
Tierische Erzeugung	4.768	57,5	4.202	57,1	4.170	57,0	4.396	55,7	4.373
Produktionswert insgesamt zu Erzeugerpreisen ³⁾	8.289	100	7.356	100,0	7.318	100	7.886	100	7.741
Produktionswert insgesamt zu Herstellungspreisen ⁴⁾	8.860		7.927		7.934		8.519		7.677

¹⁾ Berechnung in jeweiligen Preisen, Berechnungsstand Dezember 2006

²⁾ Einschließlich Champignons

³⁾ Einschließlich Neuanpflanzungen, Lohnarbeit, Maschinenmiete und nichtlandwirtschaftlicher Nebentätigkeiten

⁴⁾ = Produktionswert zu Erzeugerpreisen zzgl. Gütersubventionen (z. B. Flächenzahlungen, Tierprämien) abzgl. Gütersteuern

Preisindex für die Landwirtschaft

Landw. Betriebsmittel- und Erzeugerpreise (ohne MWSt)

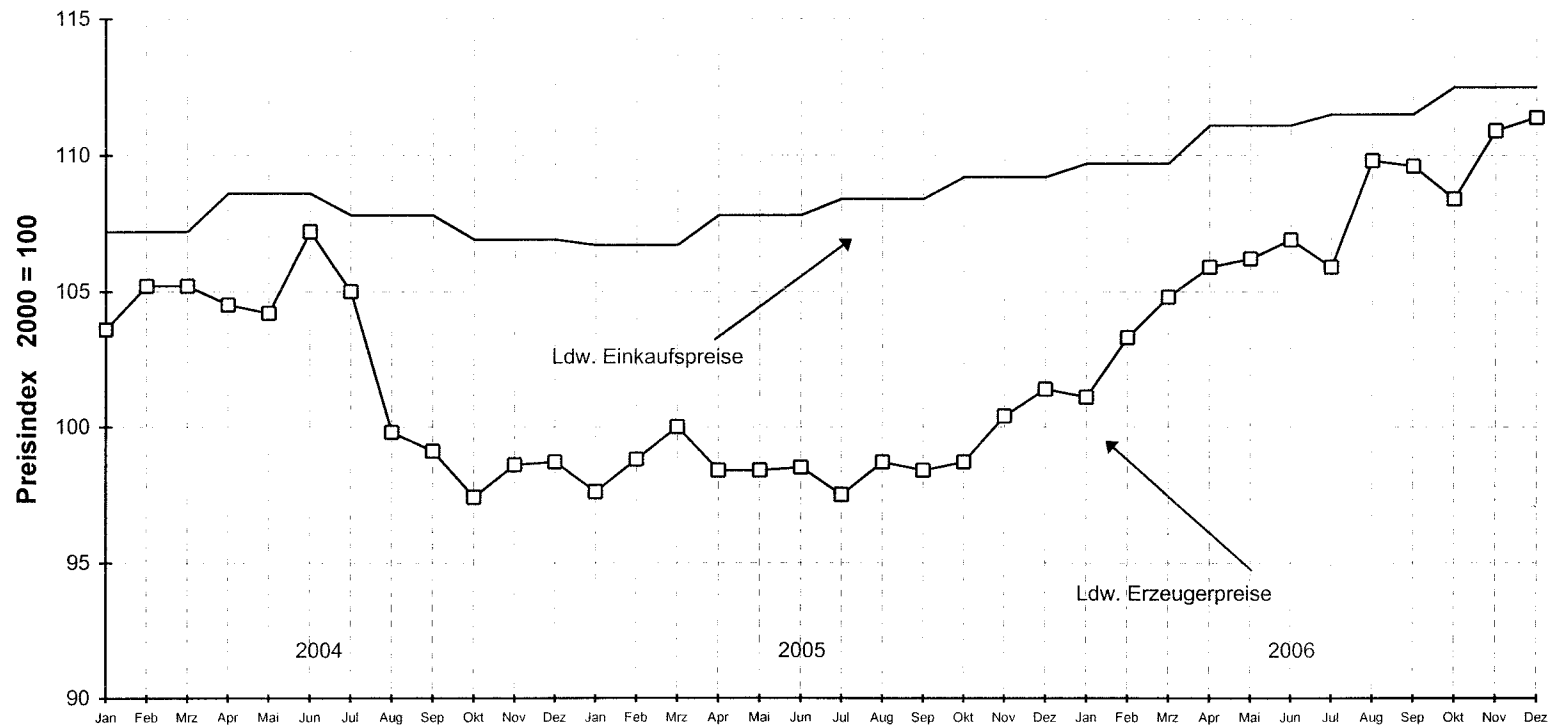

Preisindex	Jahr	Jan	Feb	Mär	Apr	Mai	Jun	Jul	Aug	Sep	Okt	Nov	Dez
Einkaufspreise 1) landw. Betriebsmittel	2004	107,2			108,6			107,8			106,9		
	2005	106,7			107,8			108,4			109,2		
	2006	109,7			111,1			111,5			112,5		
Erzeugerpreise landw. Produkte	2004	103,6	105,2	105,2	104,5	104,2	107,2	105,0	99,8	99,1	97,4	98,6	98,7
	2005	97,6	98,8	100,0	98,4	98,4	98,5	97,5	98,7	98,4	98,7	100,4	101,4
	2006	101,1	103,3	104,8	105,9	106,2	106,9	105,9	109,8	109,6	108,4	110,9	111,4

1) Ab dem Jahr 2000 wird der Betriebsmittelindex nur noch vierteljährlich berechnet.

Quelle: Stat. Bundesamt, Fachserie 17, R 1, 1/2007

Arbeitskräfte in der niedersächsischen Landwirtschaft

- Langfristiger Vergleich -

Personengruppe	1949	1960	1971	1979	1991	1995	1997	1999 ¹⁾	2001 ¹⁾	2003 ²⁾	2005
	in 1000										
Betriebsinhaber und Familienarbeitskräfte											
im Betrieb und Haushalt beschäftigt, insgesamt	1.316,1	698,9	439,1	331,1	234,0	194,5	175,0	*	*	*	*
darunter: vollbeschäftigt	979,9	512,2	261,8	195,5	125,4	98,1	85,7	*	*	*	*
nur im Betrieb beschäftigt, insgesamt	*	*	387,8	276,8	193,0	157,0	142,1	121,3	110,1	113,4	103,4
darunter: vollbeschäftigt	*	*	114,0	87,8	62,0	50,5	44,0	40,8	36,5	34,9	33,7
Ständige familienfremde Arbeitskräfte											
im Betrieb und Haushalt beschäftigt, insgesamt	267,2	89,0	*	22,6	17,1	15,2	12,0	*	*	*	*
nur im Betrieb beschäftigt, insgesamt	*	*	28,3	21,4	16,3	14,7	11,7	10,5	9,7	10,8	10,5
darunter: vollbeschäftigt	*	*	15,2	17,1	12,6	10,9	8,8	7,8	7,0	6,7	6,4

1) Ab 1999 wegen Änderung der unteren Erfassungsgrenze und aus methodischen Gründen mit den Vorjahren nur eingeschränkt vergleichbar

2) Ab ASE 2003 Erfassung der AK für den Zeitraum Mai 2002 bis April 2003 - in den Vorjahren wurde nur nach April des Erhebungsjahres gefragt

Differenzen zur Summe der Teilwerte durch unabhängiges Runden

Quelle: NLS - jeweilige Arbeitskräfteerhebung

Anerkannte Erzeugergemeinschaften in Niedersachsen

Produktbereich	Erzeugergemeinschaften ¹⁾													
	1975	1985	1995	1996	1997	1998	1999	2000	2001	2002	2003	2004	2005	2006
	Anzahl													
Schlachtvieh und Ferkel Zuchtvieh ²⁾	57	89	59	59	59	61	48	44	42	56	56	57	57	57
Milch	17	18	2	2	2	2	1	1	1	2	2	1	1	1
Eier und Geflügel	21	34	7	8	8	8	7	7	7	5	5	8	8	8
Qualitätsgetreide und Qualitätsraps ³⁾	36	137	89	77	84	76	46	38	36	56	52	46	46	46
Flachs und Leinsamen												1	1	1
Kartoffeln	15	33	22	23	24	24	18	17	18	23	22	19	19	19
Pflanzliche Erzeugnisse zur technischen Verwendung			1	1	1	1	1	1	1	1	2	1	1	1
Insgesamt	146	311	180	170	178	172	121	108	105	143	139	133	133	133
Ökologische Erzeugergemeinschaften ⁴⁾						8	10	8	8	8	8	6	6	6

1) Aufgrund des Marktstrukturgesetzes

2) Seit 1997 können Schlachtvieh, Ferkel und Zuchtvieh zusammengefasst werden

3) Seit 1997 können Qualitätsgetreide und Qualitätsraps (einschl. Öl und Hülsenfrüchte) zusammengefasst werden

4) Gefördert nach besonderen Regeln

Quelle: Nds. ML, Ref. 106.1-63100/2

Entwicklung des Öko-Landbaus in Niedersachsen von 1996 bis 2006 (Stichtag 31.12.)

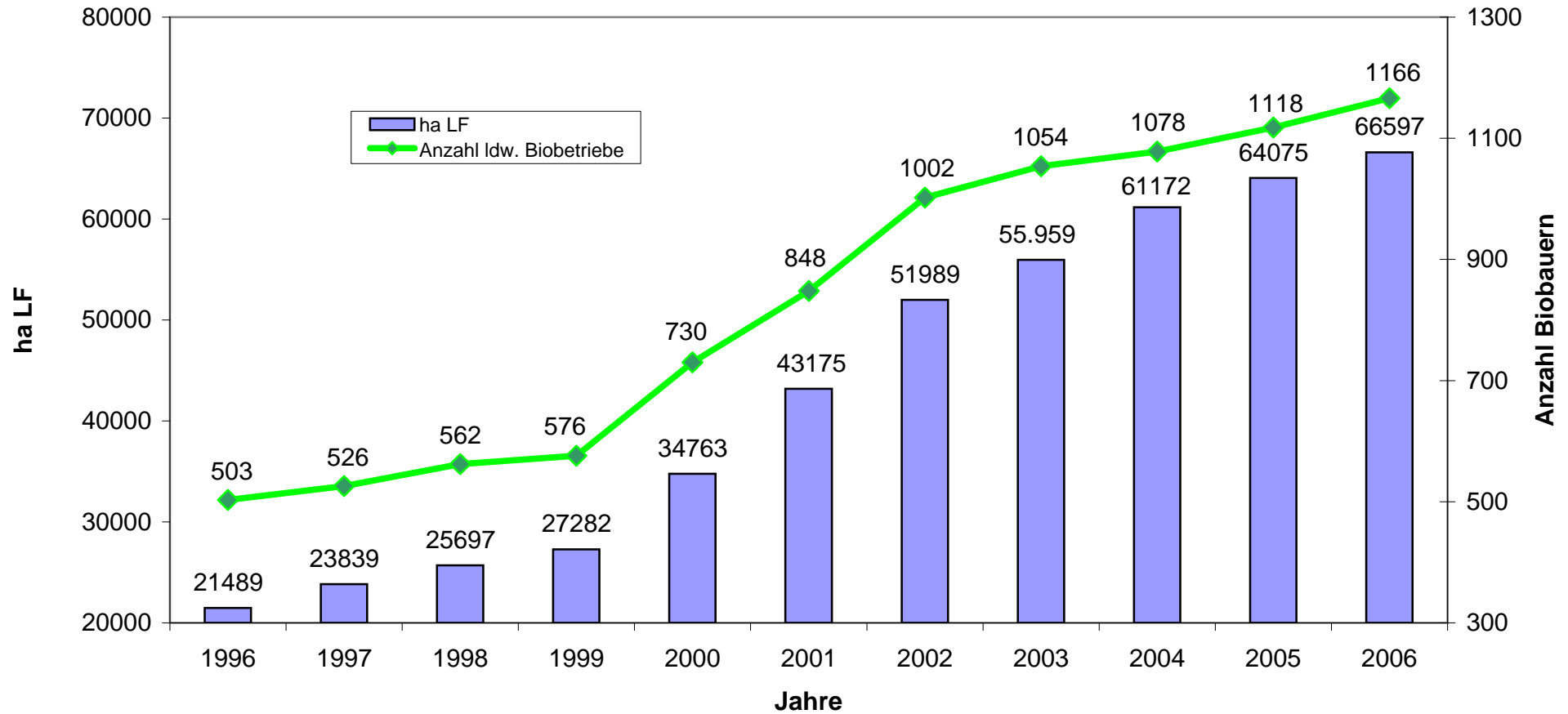

Quelle: Niedersächsisches Landesamt für Verbraucherschutz und Lebensmittelsicherheit (LAVES)

Nachwachsende Rohstoffe in Niedersachsen

Nachwachsende Rohstoffe für stoffliche Nutzung in ha

Kultur	2004	2005	2006
Ölpflanzen	309	102	296
Mariendistel	1.000	1.000	1.000
Stärkepflanzen	33.000	33.000	30.005
Heil-/Gewürzpflanzen	220	220	433
Mehrfährige Kulturen	39	40	53
Faserpflanzen	368	200	147
Summe	36.940	36.567	33.940

Quelle: : ML, Servicezentrum für Landentwicklung und Agrarförderung (SLA), Stand November 2006

Anbaufläche Energiepflanzen in Niedersachsen seit 2004 in ha

Stilllegung/Energiepflanzenprämie	2004	2005	2006
Kultur			
Raps und sonst. Ölpflanzen	17.291	32.663	40.367
Energiegetreide	929	6.460	12.826
Biogas Mais	3.688	17.933	56.963
sonstige Energiepflanzen	280	1.001	1.810
Summe	22.188	58.057	111.966
Normale Flächen (geschätzt plus 25%)			
Raps und sonst. Ölpflanzen	6.000	11.000	15.000
Energiegetreide	500	2.000	3.500
Biogas Mais	1.000	6.500	15.000
Summe	7.500	19.300	33.500
Gesamtfläche	29.688	77.357	145.466

Quelle: ML, NLS (Nov. 2006), Servicezentrum für Landentwicklung und Agrarförderung (SLA), Stand November 2006

Energiepflanzenanbaufläche nach Verwendung

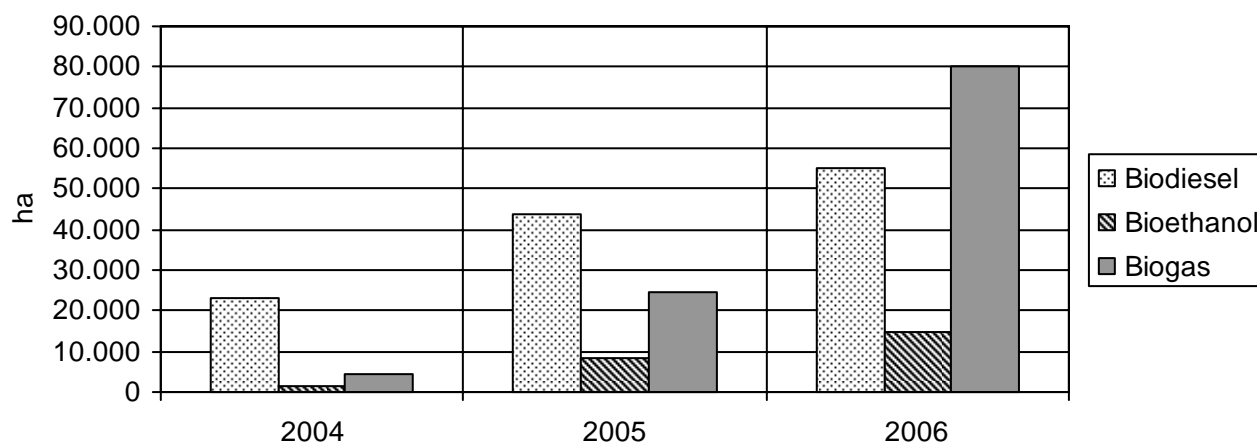

Quelle: : ML, Servicezentrum für Landentwicklung und Agrarförderung (SLA), Stand November 2006

**Entwicklung des Energiepflanzenanbaus in Niedersachsen
(Fläche in ha)**

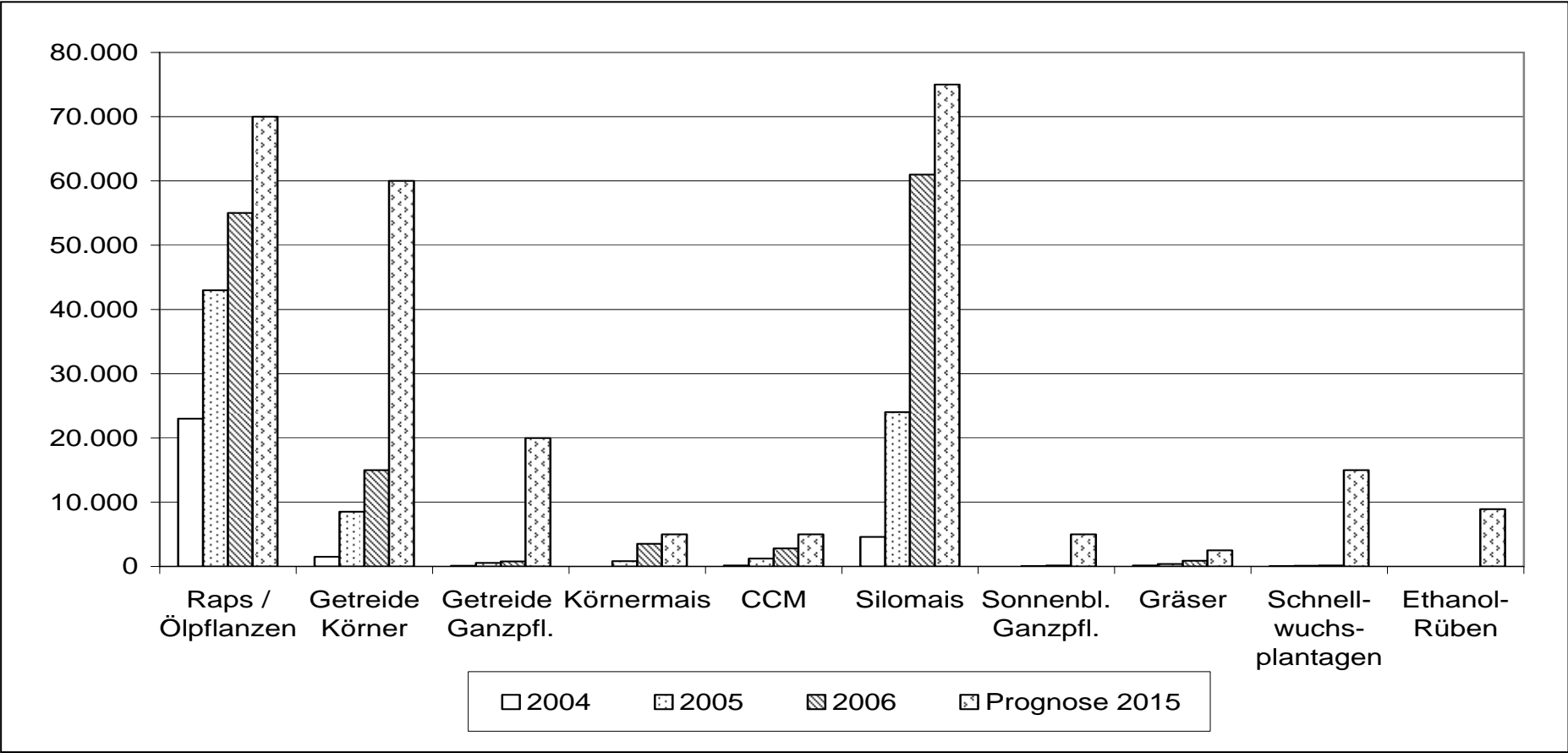

Quelle: : ML, Servicezentrum für Landentwicklung und Agrarförderung (SLA), Stand November 2006

Energiepflanzenanbau in den Regionen Niedersachsens

Gesamter Energiepflanzenanbau (Biogas, Biokraftstoffe) in den Landkreisen 2006

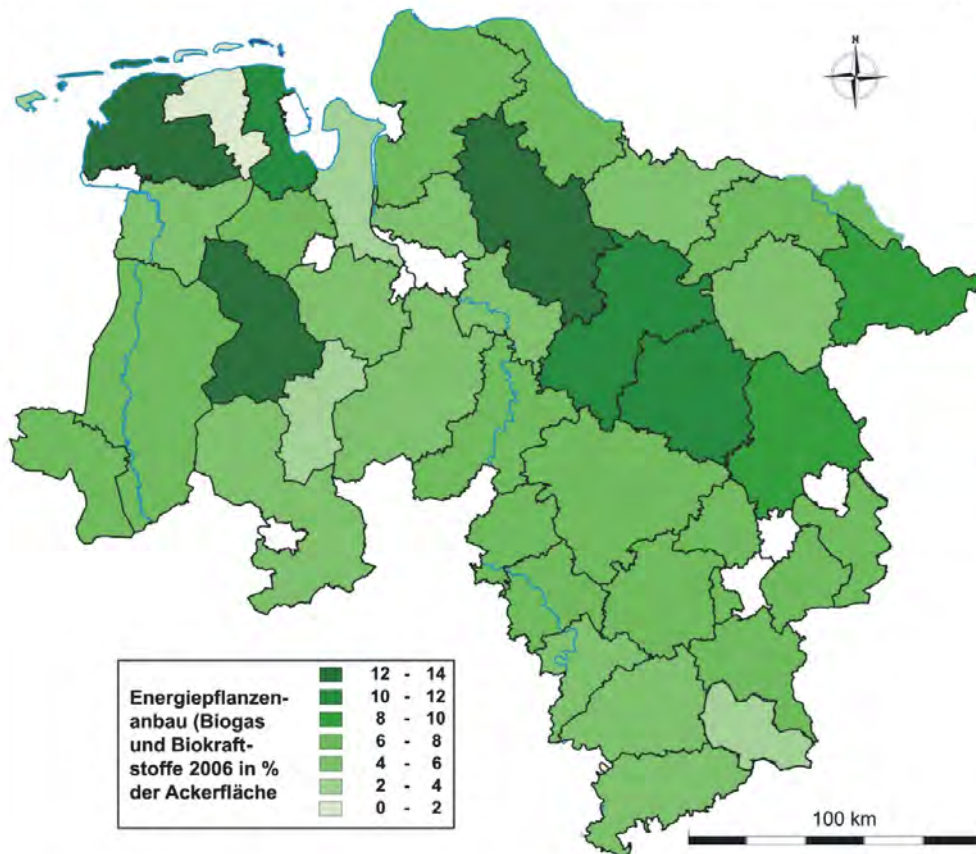

Biogasanlagenbestand (Stand 12/2005) und Energiepflanzenanbau speziell für die Biogasproduktion in den Landkreisen 2006

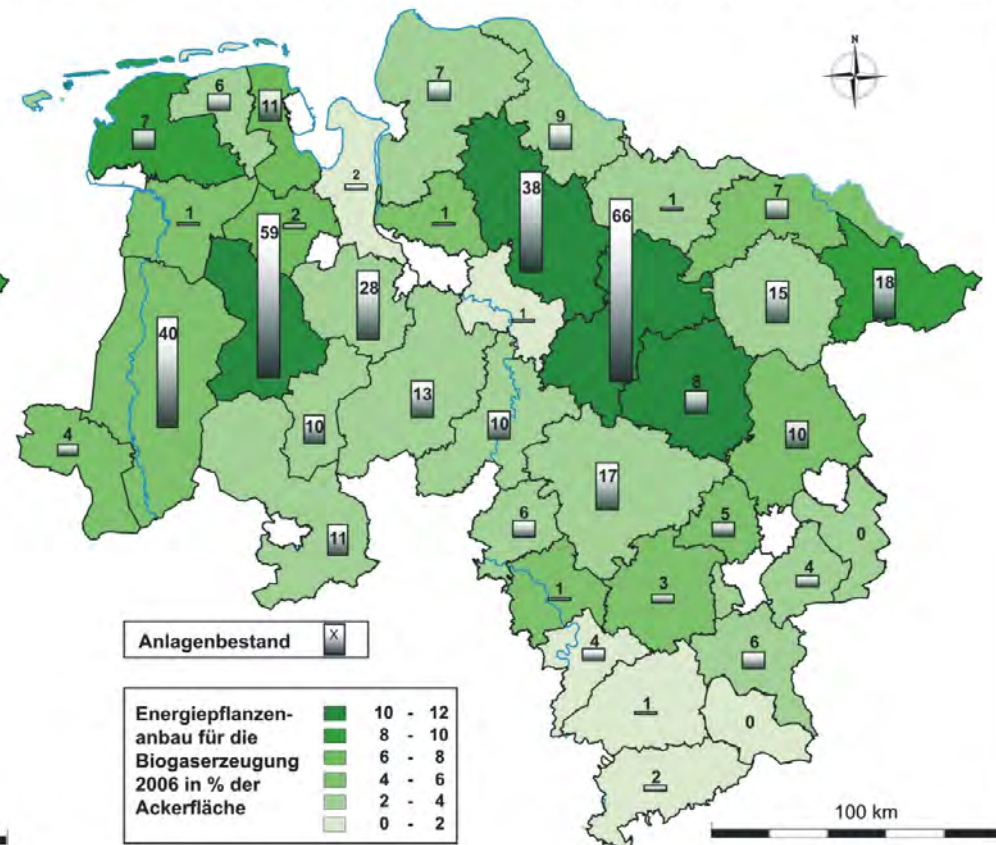

Energiepflanzenanbaufläche insgesamt
Anteil an Ackerfläche (AF) 8,0%
Anteil an landwirtschaftlich genutzter Fläche (LF) 5,5%

Energiepflanzenanbaufläche für Biogas
Anteil an Ackerfläche (AF) 4,4%
Anteil an landwirtschaftlich genutzter Fläche (LF) 3,0%

Quelle: ML Ref. 105, NLS, Servicezentrum für Landentwicklung und Agrarförderung (SLA)

Biogasanlagen Stand Ende 2006 → ca. 600
 Installierte Leistung → ca. 300 MW

Betriebsgrößenstruktur in Niedersachsen

- Landwirtschaftliche Betriebe -

Betriebsgröße von ... bis unter ... ha LF	2005	2003	Veränderung 2005 gegenüber 2003	
			absolut	v.H.
	Zahl der Betriebe			
2 - 5	6.098	7.915	-1.817	-23,0
5 - 10	5.438	6.276	-838	-13,4
10 - 15	3.503	3.928	-425	-10,8
15 - 20	3.645	4.042	-397	-9,8
20 - 30	4.185	4.361	-176	-4,0
30 - 50	7.744	8.712	-968	-11,1
50 - 100	12.975	13.529	-554	-4,1
100 und mehr	6.864	6.369	495	7,8
Insgesamt	50.452	55.132	-4.680	-8,5
	Landwirtschaftlich genutzte Fläche in ha ¹⁾			
Betriebsgröße				
2 - 5	20.290	25.971	-5.681	-21,9
5 - 10	39.124	44.610	-5.486	-12,3
10 - 15	43.373	48.418	-5.045	-10,4
15 - 20	64.053	70.987	-6.934	-9,8
20 - 30	103.427	108.688	-5.261	-4,8
30 - 50	309.053	347.116	-38.063	-11,0
50 - 100	925.776	958.692	-32.916	-3,4
100 und mehr	1.127.866	1.012.393	115.473	11,4
Insgesamt	2.632.964	2.616.874	16.090	0,6

¹⁾ Abweichungen zur Summe der Teilwerte durch Rundungen möglich

Quelle: Agrarstrukturerhebungen 2003 und 2005

Durchschnittliche Betriebsgröße in ha LF
in der Region, den Landkreisen und
kreisfreien Städten Niedersachsens 2005

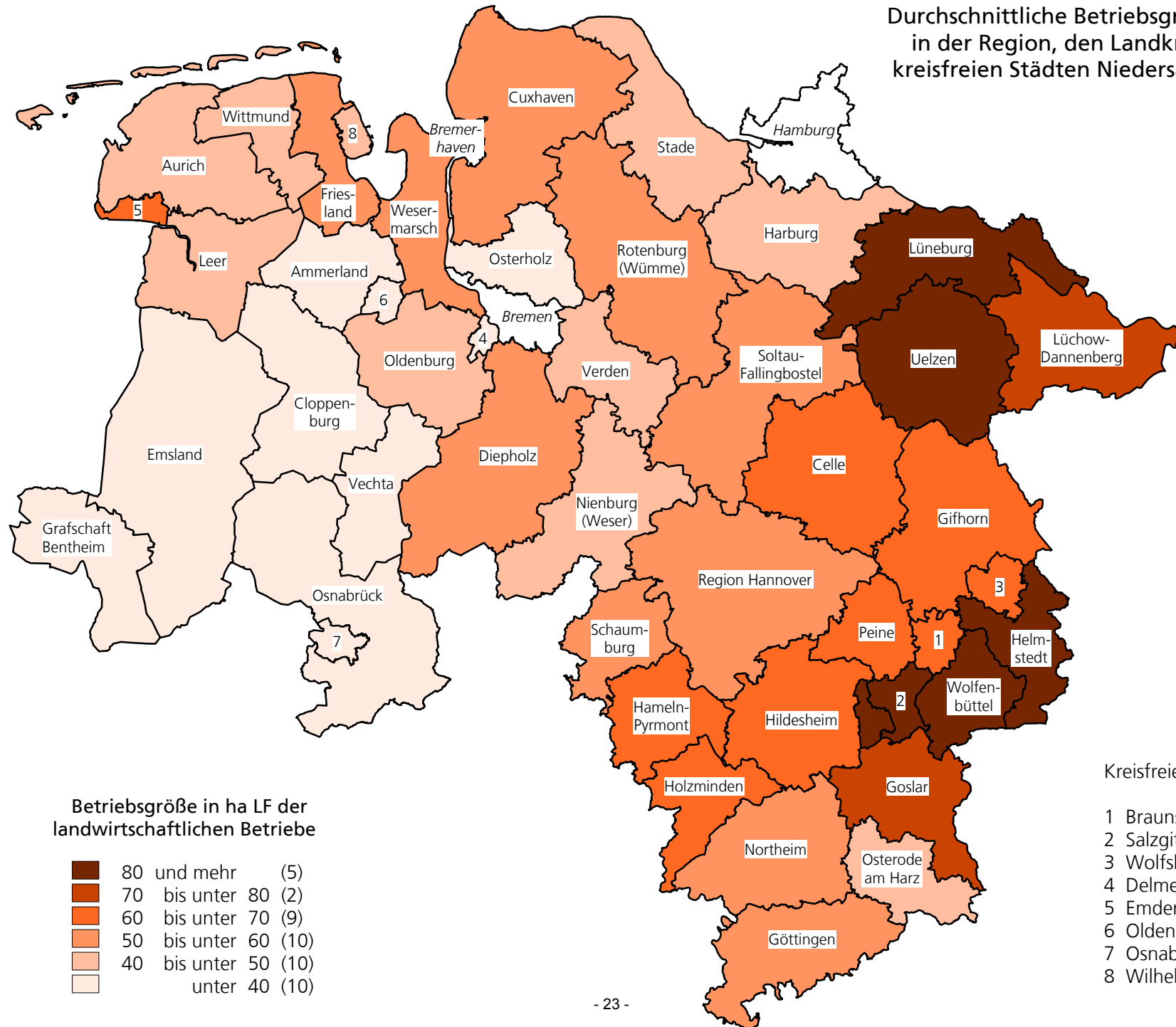

Betriebsgrößenstruktur in Niedersachsen
Landwirtschaftliche Betriebe nach Größenklassen der landwirtschaftlich genutzten Fläche
(langfristige Entwicklung)

Betriebsgröße von ... bis unter ... ha LF	1960	1971	1983	1994	2001	2003	2005	Veränderungen 2005 gegenüber ¹⁾					
								1960		1971		1983	
								absolut	v.H.	absolut	v.H.	absolut	v.H.
Zahl der Betriebe													
1 - 2	31.911	20.004	14.106	9.296	*	*	*	*	*	*	*	*	*
2 - 5	45.507	27.713	17.540	10.957	9.189	7.915	6.098	-39.409	-86,6	-21.615	-78,0	-11.442	-65,2
5 - 10	41.509	23.300	13.876	9.082	7.109	6.276	5.438	-36.071	-86,9	-17.862	-76,7	-8.438	-60,8
10 - 15	32.662	19.350	10.522	5.990	4.412	3.928	3.503	-29.159	-89,3	-15.847	-81,9	-7.019	-66,7
15 - 20	20.869	17.716	9.564	5.111	4.604	4.042	3.645	-17.224	-82,5	-14.071	-79,4	-5.919	-61,9
20 - 30	20.028	24.014	16.739	9.030	4.928	4.361	4.185	-15.843	-79,1	-19.829	-82,6	-12.554	-75,0
30 - 50	14.602	19.436	20.923	14.734	9.829	8.712	7.744	-6.858	-47,0	-11.692	-60,2	-13.179	-63,0
50 - 100	5.201	7.330	11.691	15.045	14.238	13.529	12.975	7.774	149,5	5.645	77,0	1.284	11,0
100 und mehr	823	1.078	1.767	4.014	5.843	6.369	6.864	6.041	734,0	5.786	536,7	5.097	288,5
Insgesamt	213.112	159.941	116.728	83.259	60.152	55.132	50.452	-130.749	-72,2	-89.485	-63,9	-52.170	-50,8
Landwirtschaftlich genutzte Fläche in ha													
1 - 2	45.616	28.178	19.468	12.567	*	*	*	*	*	*	*	*	*
2 - 5	149.469	90.464	56.717	35.501	29.808	25.971	20.290	-129.179	-86,4	-70.174	-77,6	-36.427	-64,2
5 - 10	304.603	169.620	100.819	64.872	50.394	44.610	39.124	-265.479	-87,2	-130.496	-76,9	-61.695	-61,2
10 - 15	403.112	240.434	130.400	73.707	54.330	48.418	43.373	-359.739	-89,2	-197.061	-82,0	-87.027	-66,7
15 - 20	359.037	308.213	166.823	89.024	80.815	70.987	64.053	-294.984	-82,2	-244.160	-79,2	-102.770	-61,6
20 - 30	485.398	587.505	415.366	224.706	122.642	108.688	103.427	-381.971	-78,7	-484.078	-82,4	-311.939	-75,1
30 - 50	551.620	733.318	808.906	579.449	390.587	347.116	309.053	-242.567	-44,0	-424.265	-57,9	-499.853	-61,8
50 - 100	331.657	470.066	764.529	1.034.896	1.002.403	958.692	925.776	594.119	179,1	455.710	96,9	161.247	21,1
100 und mehr	142.927	172.161	272.165	599.438	919.124	1.012.393	1.127.866	984.939	689,1	955.705	555,1	855.701	314,4
Insgesamt ²⁾	2.773.439	2.799.959	2.735.179	2.714.147	2.650.105	2.616.874	2.632.964	-94.859	-3,5	-138.817	-5,0	-82.747	-3,0

1) Berechnungen ohne Betriebe < 2 ha LF

2) Abweichungen zur Summe der Teilwerte durch Rundungen möglich

Quelle: NLS Agrarstrukturerhebung

Sozialökonomische Gliederung der landwirtschaftlichen Betriebe in Niedersachsen 2005

	Betriebe insgesamt	Haupterwerbs- betriebe	Nebenerwerbs- betriebe	Personengesellschaften und jur. Personen			
	Landwirtschaftliche Betriebe						
Betriebsgröße von ... bis unter ... ha LF	Anzahl	Anzahl	Anteil v.H.	Anzahl	Anteil v.H.	Anzahl	Anteil v.H.
0 - 2	2.111	683	32,4	992	47,0	437	20,7
2 - 5	6.478	777	12,0	5.555	85,8	146	2,3
5 - 10	5.787	792	13,7	4.845	83,7	150	2,6
10 - 15	3.754	836	22,3	2.836	75,5	82	2,2
15 - 20	3.470	1.265	36,5	2.130	61,4	75	2,2
20 - 25	2.185	1.031	47,2	1.092	50,0	62	2,8
25 - 30	1.958	1.090	55,7	845	43,2	24	1,2
30 - 40	4.158	2.736	65,8	1.277	30,7	146	3,5
40 - 50	3.766	2.880	76,5	758	20,1	127	3,4
50 - 75	7.818	6.579	84,2	854	10,9	385	4,9
75 - 100	5.087	4.392	86,3	294	5,8	402	7,9
100 - 200	5.646	4.671	82,7	172	3,0	803	14,2
200 - 500	1.109	772	69,6	17	1,5	320	28,9
500 - 1000	63	27	42,9	1	1,9	35	55,6
1000 und mehr	14	5	35,7	0	0,0	9	64,3
Insgesamt	53.404	28.536	53,4	21.666	40,6	3.202	6,0
	Landwirtschaftlich genutzte Fläche						
	ha	ha	v.H.	ha	v.H.	ha	v.H.
Insgesamt	2.626.465	1.953.440	74,4	354.589	13,5	318.437	12,1
Durchschnitt- liche ha LF je Betrieb	49,2	68,5	*	16,4	*	99,4	*

Quelle: Nds. Landesamt für Statistik

Kennzahlen der landwirtschaftlichen Betriebe

Vergleich Niedersachsen - Bundesgebiet

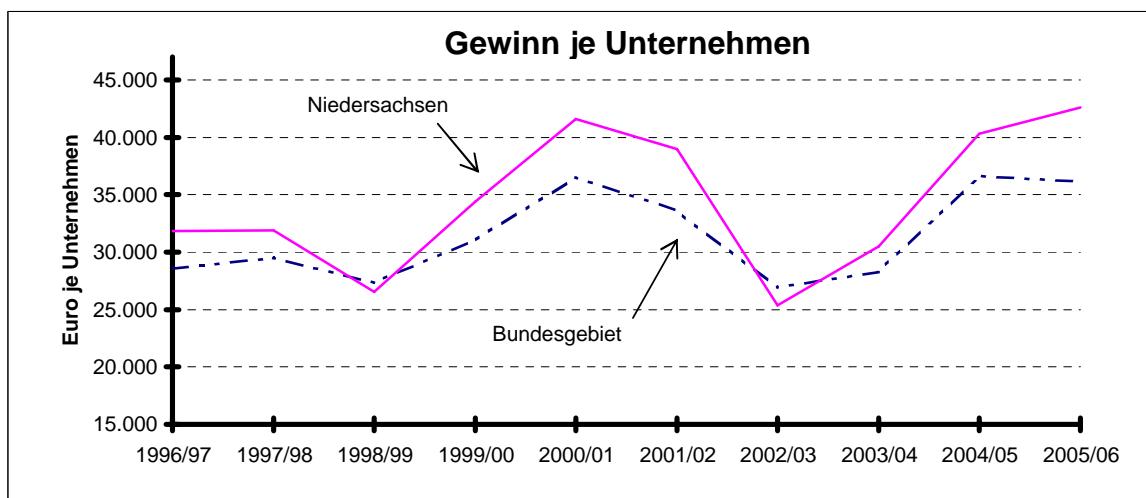
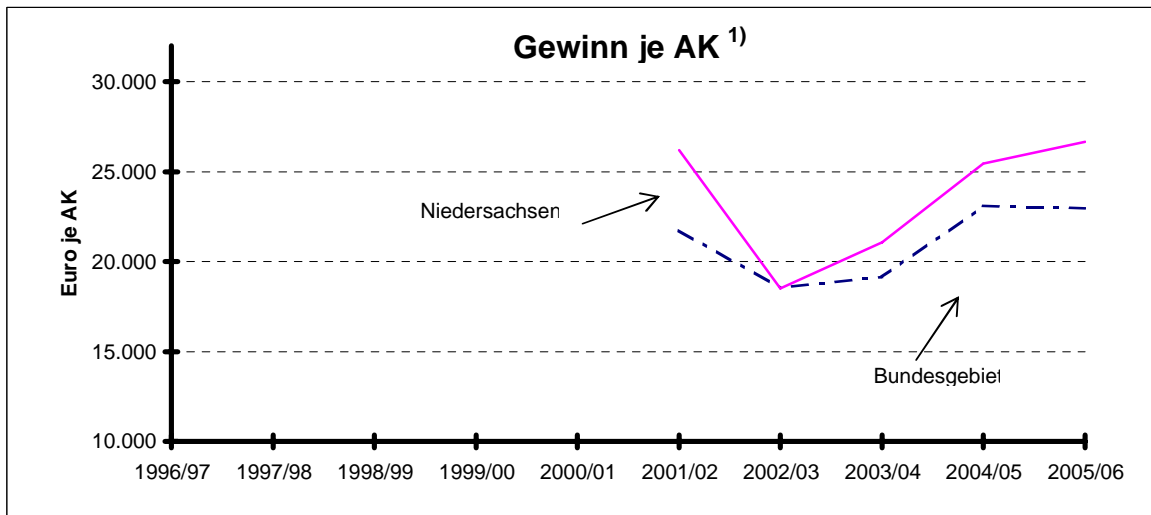
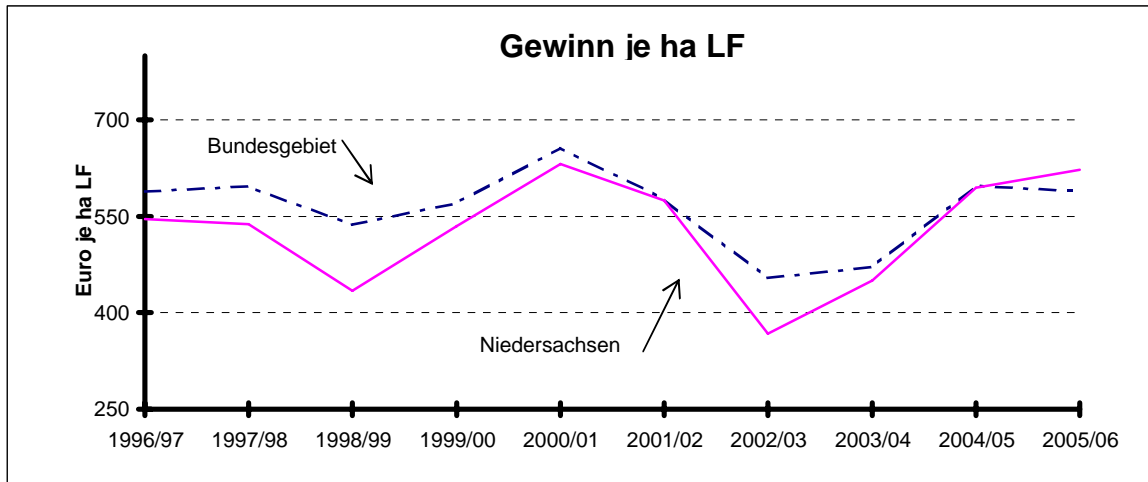

1) Seit 2001/02 wird der Gewinn pro AK (Gewinn plus Personalaufwand) ausgewiesen (vorher: Gewinn pro nAK)

Quelle: Agrarberichte der Bundesregierung

Kennzahlen der landwirtschaftlichen Betriebe Haupterwerb

Tabelle 1: **Gewinnentwicklung** nach Ausrichtung der Betriebe

Betriebswirtschaftliche Ausrichtung (BWA)	Wirtschaftsjahr			
	2002/03	2003/04	2004/05	2005/06
	Gewinn EUR / Unternehmen			
Ackerbau	34.564	51.995	47.413	44.675
Milch	29.163	27.795	38.452	47.072
Veredlung	29.616	21.737	54.707	50.260
Verbund	18.804	21.211	36.459	37.949
Betriebe insgesamt	27.021	29.984	40.290	42.570

Tabelle 2: Entwicklung der **Direktzahlungen und Zuschüsse** nach Ausrichtung der Betriebe

Betriebswirtschaftliche Ausrichtung (BWA)	Wirtschaftsjahr				Anteil Direktzahlungen und Zuschüsse am Gewinn 2005/06 in %
	2002/03	2003/04	2004/05	2005/06	
	Direktzahlungen und Zuschüsse EUR / ha LF				
Ackerbau	283	281	287	301	69
Milch	222	229	314	379	56
Veredlung	341	315	326	306	31
Verbund	328	329	362	348	60
Betriebe insgesamt	292	291	331	348	56

Tabelle 3: Entwicklung der **Nettoinvestitionen** nach Ausrichtung der Betriebe

Betriebswirtschaftliche Ausrichtung (BWA)	Wirtschaftsjahr			
	2002/03	2003/04	2004/05	2005/06
	Nettoinvestitionen EUR / ha LF			
Ackerbau	132	33	59	62
Milch	91	-56	-7	114
Veredlung	313	608	-37	145
Verbund	106	6	82	36
Betriebe insgesamt	133	32	41	71

Quelle: Agrarpolitischer Bericht der Bundesregierung

Im Antragsjahr 2006 an Landwirte gezahlte Prämien ¹⁾

Bewilligungsstelle	Einheitliche Betriebsprämie		Prämie Energiepflanzen		Prämie Eiweißpflanzen		Prämie Kartoffelstärke	
	Anzahl Anträge	Ausgezahlter Betrag in €	Anzahl Anträge	Ausgezahlter Betrag in €	Anzahl Anträge	Ausgezahlter Betrag in €	Anzahl Anträge	Ausgezahlter Betrag in €
Aurich	4.829	65.083.593,70	174	124.996,49	19	8.985,68	3	9.428,87
Braunschweig	3.388	79.948.334,09	333	280.064,20	168	56.491,86	165	576.378,36
Bremervörde	7.132	130.327.817,24	407	331.533,84	20	9.515,47	158	599.083,66
Göttingen	3.781	59.225.266,71	205	132.701,67	103	28.773,05	2	4.785,53
Hannover	3.664	61.802.255,04	248	191.879,72	149	49.827,20	56	302.992,52
Lüneburg/ Uelzen	3.595	71.418.656,61	338	335.264,79	127	49.201,55	790	2.893.377,48
Meppen	6.583	89.446.208,80	267	156.314,14	9	1.513,97	1.177	9.950.682,19
Oldenburg	9.453	137.943.665,62	311	303.908,17	15	7.679,25	59	257.971,08
Osnabrück	3.998	42.798.263,81	109	58.680,35	51	12.730,95	37	203.803,87
Nienburg	7.464	112.099.341,91	630	548.441,89	139	48.542,93	450	2.166.612,51
Summe	53.887	850.093.403,53	3.022	2.463.785,26	800	273.261,91	2.897	16.965.116,07

¹⁾ EU-Mittel aus dem Europäischen Garantiefonds für die Landwirtschaft (EGFL); Auszahlungen bis zum 28.2.2007

Quelle: ML, EU Zahlstelle

Agrarförderung in Niedersachsen im ländlichen Raum 2006

Programm	Anzahl Begünstigter	Öffentliche Mittel insgesamt in Mio. €	Davon Mittel aus dem Europäischen Ausrichtungs- und Garantiefonds für die Landwirtschaft (EAGFL)
Niedersächsisches Agrarumweltprogramm ¹⁾	5.080	25,907	12,564
Kooperationsprogramme Naturschutz ¹⁾	1.280	5,283	2,615
Trinkwasserschutz ¹⁾	795	1,571	0,774
Erschwernisausgleich ¹⁾	1.615	1,708	0,753
Flurbereinigung ¹⁾	172	38,816	17,100
Dorferneuerung ¹⁾	511	29,229	13,363
Entwicklung typischer Landschaften ¹⁾	498	51,710	25,758
Agrarinvestitionsförderungsprogramm (AFP) ²⁾	1403	30,340	7,585
Verarbeitung und Vermarktung ²⁾	16	9,122	7,602
Forstwirtschaftliche Maßnahmen ²⁾	1146	11,572	5,786
Einzelbetriebliche Managementsysteme ²⁾	8184	4,914	2,457
Hochwasser-/ Küstenschutz ²⁾	4	11,380	5,690
Qualifizierung ²⁾	10	1,420	0,710

¹⁾ Auszahlungen für 2006 bis zum 28.2.2007

²⁾ Auszahlungen im EU-Haushaltsjahr 2006 (16.10.2005-15.10.2006)

Quelle: ML, EU Zahlstelle

Entwicklung der Kaufwerte für landwirtschaftliche Grundstücke in Niedersachsen¹⁾

	1994	1996	1998	2001	2003	2004	2005
	Veräußerungsfälle Anzahl						
Ackerland	2.185	2.350	3.331	3.347	3.230	3.320	3.085
Grünland	1.922	1.758	2.257	2.276	2.211	2.087	2.021
Gesamtfläche	5.044	5.041	6.039	5.920	5.737	5.724	5.423
	Verkaufte Fläche in ha						
Ackerland	5.383,45	5.381,20	7.733,00	8.153,81	7.629,96	8.478,38	8.298,40
Grünland	4.569,33	3.974,51	5.278,33	4.888,66	4.708,17	4.821,69	4.689,41
Gesamtfläche	15.295,91	13.978,89	15.506,59	14.703,18	13.990,18	15.083,84	14.923,37
	Kaufwerte je ha in Euro						
Ackerland	15.498	15.572	15.695	16.577	16.733	16.092	15.805
Grünland	10.106	9.762	10.359	9.759	9.071	8.762	8.730
Gesamtfläche	12.431	12.592	13.524	14.021	13.723	13.214	13.059

	1994 zu 1992	1996 zu 1994	1998 zu 1996	2001 zu 1998	2003 zu 2001	2004 zu 2003	2005 zu 2004
	Veränderungen der Kaufwerte in v. H.						
Ackerland	-0,2	0,5	0,8	5,6	0,9	-3,8	-1,8
Grünland	2,0	-3,4	6,1	-5,8	-7,0	-3,4	-0,4
Gesamtfläche	-2,4	1,3	7,4	3,7	-2,1	-3,7	-1,2

1) Nur Veräußerungsfälle ohne Gebäude und Inventar

Quelle: Kaufwerte landwirtschaftlicher Grundstücke, NLS

Entwicklung der Kaufwerte für landwirtschaftliche Grundstücke Niedersachsen und Bezirke von 1994 bis 2005¹⁾

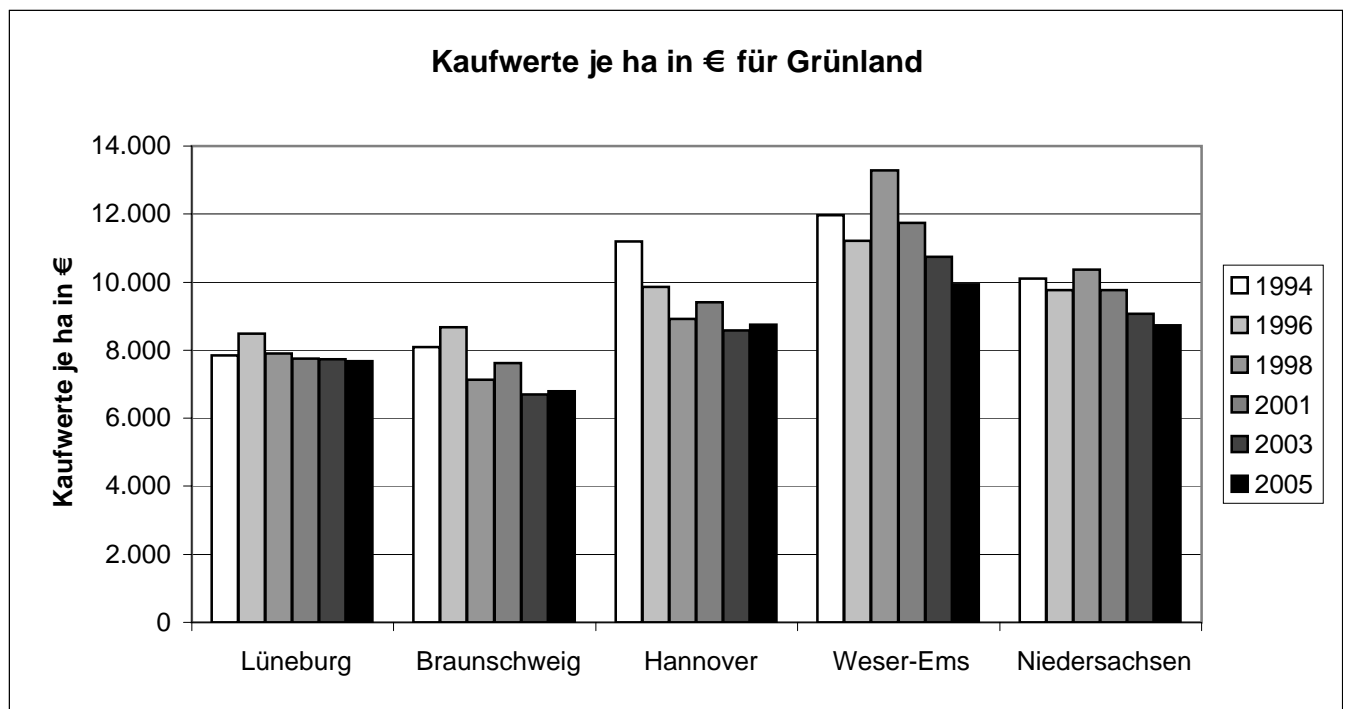
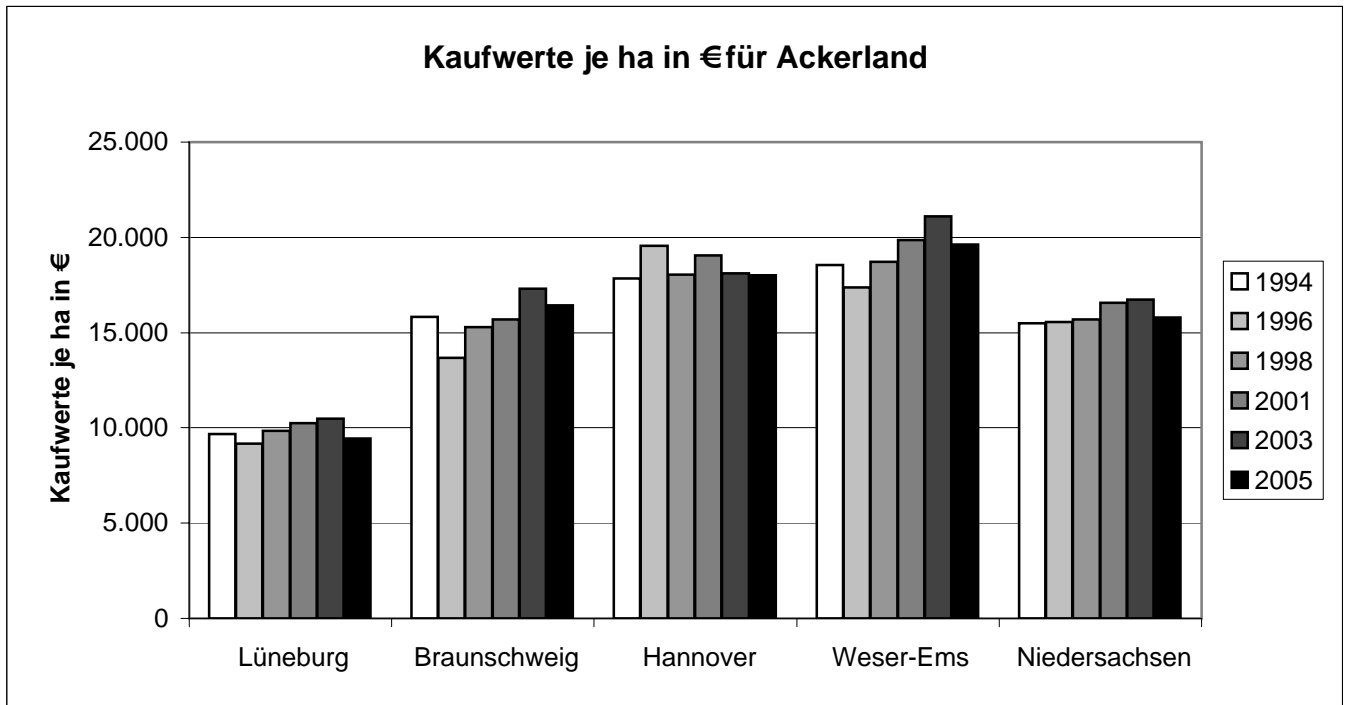

1) Nur Veräußerungsfälle ohne Gebäude und Inventar

Quelle: Kaufwerte landwirtschaftlicher Grundstücke, NLS

Kaufwerte landwirtschaftlich genutzter Grundstücke in der Region, den Landkreisen und kreisfreien Städten Niedersachsens 2005

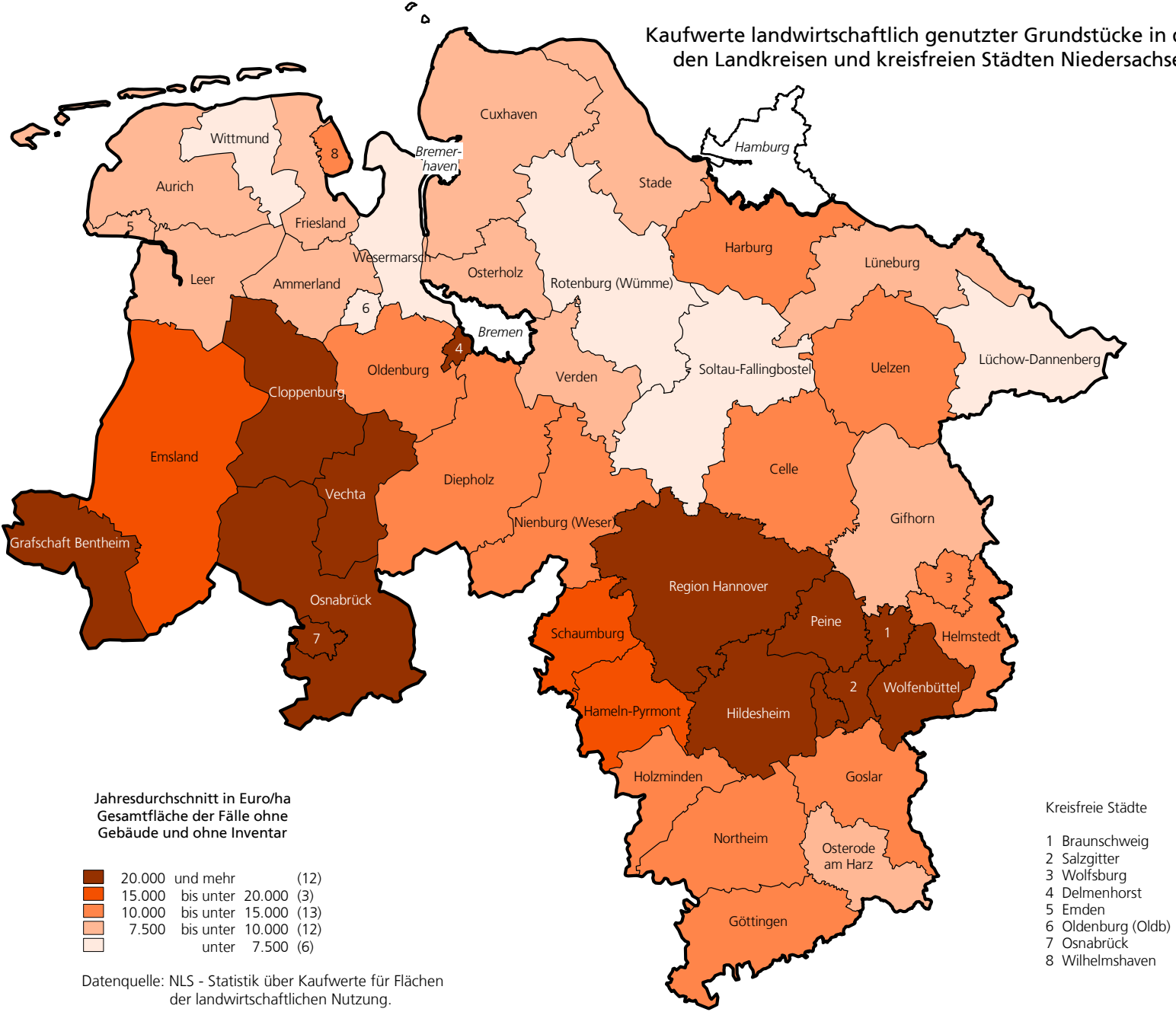

Pachtpreise 2005 der landwirtschaftlichen Betriebe

mit gepachteten Einzelgrundstücken der landwirtschaftlich genutzten Fläche

Landwirtschaftlich genutzte Fläche vonbis unterha	Landwirtschaftlich genutzte Fläche insgesamt			Pachtpreise landwirtschaftlich genutzter Flächen		
	Betriebe	LF in ha	gepachtete LF in ha	gesamt ¹⁾ € pro ha	Ackerland € pro ha	Dauergrünland € pro ha
unter 2	233	235	163	849	308	283
2 – 5	2.076	7.294	5.080	215	283	156
5 – 10	2.696	19.440	9.537	219	272	158
10 – 20	4.398	67.162	28.749	236	293	164
20 – 30	2.993	74.375	31.671	266	323	157
30 – 50	6.380	255.094	105.516	277	326	186
50 – 100	11.098	793.871	371.642	271	319	186
100 und mehr	5.943	963.377	536.691	270	301	169
insgesamt	35.818	2.180.847	1.089.050	269	309	177
darunter:						
50 – 75	6.709	414.136	189.769	273	324	191
75 – 100	4.390	379.735	181.873	268	313	179
100 – 200	4.957	655.601	350.057	265	300	175

1) Beinhaltet auch sonstige LF (z. B. Gartenbauflächen, Gartenbaubetriebe mit Gewächshausflächen, Baumschulen u. ä.).

Quelle: NLS, Daten der Agrarstrukturerhebung 2005

Bodennutzung der Betriebe in Niedersachsen

A. Kulturarten und sonstige Nutzungsformen	2006	2005	2004	2003	Veränderung 2006 zu 2005
	ha	ha	ha	ha	v.H.
1. Ackerland	1.850.429	1.851.402	1.845.467	1.816.249	-0,1
2. Nutz - und Hausgärten	813	918	1.246	1.694	-11,4
3. Obstanlagen	11.293	11.214	10.946	10.855	0,7
4. Baumschulen	4.569	4.737	4.820	5.279	-3,5
5. Dauergrünland zusammen	747.846	755.593	760.903	781.484	-1,0
davon: Dauerwiesen	92.142	95.591	98.605	108.857	-3,6
Mähweiden	538.702	538.345	519.778	486.558	0,1
Dauerweiden	105.268	109.897	132.889	177.034	-4,2
Streuwiesen, Hutungen	9.866	11.761	9.631	9.036	-16,1
aus der landw. Erzeugung genommenes Dauergrünl.	1.868				
6. Korbweiden, Pappelanlagen, Weihnachtsbaumkulturen	2.731	2.602	2.523	2.974	5,0
7. Landwirtschaftlich genutzte Flächen (1-6)	2.617.681	2.626.465	2.625.905	2.618.535	-0,3
8. Nicht mehr landwirtschaftlich genutzte Fläche	8.937				
9. Waldflächen ¹⁾	195.511	189.141	206.664	207.349	3,4
10. Sonstige Flächen	64.998	79.570	95.470	94.076	-18,3
11. Betriebsfläche (7-10)	2.887.127	2.895.176	2.928.039	2.919.961	-0,3

1) Nur die Waldflächen der **landwirtschaftlichen Betriebe**.

Fortsetzung nächste Seite

noch: **Bodennutzung der Betriebe in Niedersachsen**

B. Anbau auf dem Ackerland	2006	2005	2004	2003	Veränderung 2006 zu 2005
	ha	ha	ha	ha	v.H.
Getreide					
Weizen zusammen	427.109	432.270	423.053	405.481	-1,2
Winterweizen	420.921	426.015	415.807	386.041	-1,2
Sommerweizen	6.188	6.255	7.245	19.440	-1,1
Roggen	119.684	112.340	120.274	104.101	6,5
Wintermenggetreide	573	981	685	791	-41,6
Gerste zusammen	272.015	253.300	277.909	297.099	7,4
Wintergerste	212.739	181.837	192.590	192.749	17,0
Sommergerste	59.276	71.463	85.319	104.350	-17,1
Triticale	79.677	95.832	103.147	96.473	-16,9
Hafer	16.091	19.819	24.200	26.351	-18,8
Sommermenggetreide	2.861	3.742	2.114	3.209	-23,5
Körnermais (einschließlich Corn-Cob-Mix)	81.670	87.345	86.362	94.930	-6,5
Getreide insgesamt (mit Körnermais und CCM)	999.681	1.005.630	1.037.745	1.028.435	-0,6
Hackfrüchte					
Frühkartoffeln	3.811	4.027	4.205	4.323	-5,4
Speise- und Industriekartoffeln	115.039	119.975	122.968	121.580	-4,1
Speisekartoffeln	28.895	30.078	34.014	30.569	-3,9
Industriekartoffeln	86.144	89.897	88.954	91.011	-4,2
Kartoffeln insgesamt	118.850	124.002	127.173	125.903	-4,2
Zuckerrüben	86.505	105.352	107.849	113.530	-17,9
Runkelrüben	849	671	837	935	26,5
Alle anderen Hackfrüchte (z.B. Futtermöhren, Futterkohl)	641	1.157	264	1.264	-44,6
Hackfrüchte insgesamt	206.845	231.182	236.123	241.631	-10,5

Fortsetzung nächste Seite

noch: **Bodennutzung der Betriebe in Niedersachsen**

B. Anbau auf dem Ackerland	2006	2005	2004	2003	Veränderung 2006 zu 2005
	ha	ha	ha	ha	v.H.
Handelsgewächse insgesamt	140.742	129.186	111.680	98.183	8,9
Winterraps, Sommerraps u. Rübsen	132.263	119.643	103.435	89.498	10,5
Flachs (Lein)	368	262	291	636	40,5
Andere Ölfrüchte (z.B. Körnersenf, Ölrettich)	1.742	1.030	657	760	69,1
Körner Sonnenblumen	99	93	41	89	6,5
Rüben und Gräser zur Samengewinnung	4.152	6.122	5.724	4.631	-32,2
Alle anderen Handelsgewächse	2.118	2.037	1.532	2.570	4,0
Hülsenfrüchte (zum Ausreifen) insgesamt	5.413	6.474	8.193	9.171	-16,4
Futtererbsen	2.763	3.443	5.304	4.960	-19,8
Ackerbohnen	1.490	1.505	1.371	2.224	-1,0
Alle anderen Hülsenfrüchte	1.160	1.526	1.517	1.987	-24,0
Gemüse, Erdbeeren u. andere Gartengewächse	20.923	20.269	19.878	18.170	3,2
Gemüse, Spargel und Erdbeeren	19.652	19.092	18.809	17.126	2,9
Blumen, Zierpflanzen, Sämereien	1.271	1.178	1.069	1.044	7,9
Ackerfutterbau	367.122	333.765	318.452	275.724	10,0
Klee, Klee gras und Klee-Luzerne-Gemisch	4.228	3.649	1.364	1.359	15,9
Luzerne	435	444	352	463	-2,0
Grasanbau auf dem Ackerland	59.665	57.213	47.431	38.473	4,3
Silomais	300.384	270.239	249.799	232.398	11,2
Alle anderen Futterpflanzen (z.B. Wicken, Esparsette)	2.410	2.220	19.507	3.032	8,6
Stilllegungsflächen (ohne nachw. Rohst.), Brache	109.703	124.896	113.397	144.934	-12,2
Ackerland insgesamt	1.850.429	1.851.402	1.845.467	1.816.249	-0,1

Quelle: NLS, Bodennutzung 2006

x = zu wenig Fläche und Fälle für aussagefähigen Wert

Anbau und Ernte in Niedersachsen 2006

Fruchtart	Anbaufläche			Hektarertrag					Erntemenge		
	2006	2005	Veränd. 2006/05	2006	2005	D. 00-05	Veränderung zu		2006	2005	Veränd. 2006/05
							2005	D 00-05			
	ha		%	dt/ha			%		Tonnen		%
Winterweizen	420 522,5	426 015,1	-1,3%	80,0	82,5	80,8	-3,1%	-1,0%	3 362 918	3 515 476	-4,3%
Sommerweizen	6 586,7	6 254,9	+5,3%	57,8	58,3	57,7	-0,8%	+0,2%	38 091	36 453	+4,5%
Weizen zusammen	427 109,2	432 269,9	-1,2%	79,6	82,2	80,3	-3,1%	-0,8%	3 401 009	3 551 930	-4,2%
Roggen	119 684,4	112 340,3	+6,5%	58,1	63,1	62,3	-7,9%	-6,7%	695 486	708 867	-1,9%
Wintermenggetreide	572,6	981,4	-41,7%	56,6	59,4	56,2	-4,7%	+0,7%	3 240	5 827	-44,4%
Brotgetreidearten	547 366,1	545 591,6	+0,3%	74,9	78,2	75,9	-4,2%	-1,3%	4 099 735	4 266 623	-3,9%
Wintergerste	212 739,2	181 837,2	+17,0%	67,4	74,8	66,9	-9,9%	+0,7%	1 433 862	1 360 506	+5,4%
Sommergerste	59 275,9	71 462,7	-17,1%	45,6	47,9	47,6	-4,8%	-4,3%	270 180	342 235	-21,1%
Gerste zusammen	272 015,1	253 299,8	+7,4%	62,6	67,2	60,7	-6,8%	+3,2%	1 704 042	1 702 740	+0,1%
Triticale	79 676,7	95 832,1	-16,9%	61,3	63,5	62,0	-3,5%	-1,2%	488 099	608 055	-19,7%
Hafer	16 091,2	19 818,9	-18,8%	45,0	47,4	46,6	-5,1%	-3,3%	72 411	94 001	-23,0%
Sommermenggetreide	2 861,5	3 741,8	-23,5%	41,4	46,1	44,1	-10,3%	-6,1%	11 846	17 261	-31,4%
Futter - u. Industriegetreide	370 644,5	372 692,6	-0,5%	61,4	65,0	60,1	-5,5%	+2,2%	2 276 398	2 422 057	-6,0%
Getreide zus. (ohne K.Mais)	918 010,6	918 284,2	-0,0%	69,5	72,8	69,0	-4,6%	+0,6%	6 376 134	6 688 680	-4,7%
Körnermais (einschl. CCM)	81 670,0	87 345,5	-6,5%	73,7	88,8	84,6	-17,0%	-12,9%	601 562	775 409	-22,4%
Getreide insg. (mit K.Mais)	999 680,7	1 005 629,6	-0,6%	69,8	74,2	70,3	-6,0%	-0,7%	6 977 696	7 464 089	-6,5%
Frühkartoffeln	3 810,5	4 026,9	-5,4%	297,4	318,3	312,1	-6,6%	-4,7%	113 322	128 194	-11,6%
Mittelfr. bis späte Kartoffeln	115 039,2	119 974,9	-4,1%	374,1	449,8	439,4	-16,8%	-14,8%	4 304 092	5 395 889	-20,2%
davon: Industriekartoffeln	86 144,2	89 896,7	-4,2%	377,6	448,3	442,0	-15,8%	-14,6%	3 252 720	4 030 159	-19,3%
Speisekartoffeln	28 895,0	30 078,2	-3,9%	363,9	454,1	432,1	-19,9%	-15,8%	1 051 372	1 365 730	-23,0%
Kartoffeln zusammen	118 849,7	124 001,8	-4,2%	371,7	445,5	434,7	-16,6%	-14,5%	4 417 414	5 524 082	-20,0%
Zuckerrüben	86 505,5	105 351,9	-17,9%	552,5	599,2	573,5	-7,8%	-3,7%	4 779 597	6 312 826	-24,3%
Runkelrüben	848,6	671,1	+26,4%	775,9	832,4	811,4	-6,8%	-4,4%	65 843	55 867	+17,9%
Futtererbsen	2 763,1	3 443,1	-19,7%	35,3	37,7	37,5	-6,5%	-6,0%	9 742	12 985	-25,0%
Ackerbohnen	1 490,3	1 505,5	-1,0%	39,9	42,9	42,5	-7,0%	-6,1%	5 948	6 464	-8,0%
Winterraps	128 828,6	115 103,0	+11,9%	38,1	37,7	34,4	+1,0%	+10,7%	490 708	434 284	+13,0%
Sommerraps u. Rübsen	3 434,6	4 539,8	-24,3%	23,1	25,4	22,4	-9,1%	+3,3%	7 941	11 547	-31,2%
Raps u. Rübsen zus.	132 263,2	119 642,8	+10,5%	37,7	37,3	33,9	+1,2%	+11,4%	498 649	445 831	+11,8%
Silomais	300 384,5	270 238,7	+11,2%	400,1	469,8	447,5	-14,8%	-10,6%	12 018 732	12 697 165	-5,3%
Klee , Klee gras	4 228,1	3 648,8	+15,9%	90,8	105,0	101,1	-13,5%	-10,2%	38 374	38 302	+0,2%
Luzerne	434,6	444,3	-2,2%	84,9	91,0	84,0	-6,7%	+1,1%	3 690	4 044	-8,8%
Grasanbau auf Ackerland	59 664,7	57 213,0	+4,3%	94,3	117,7	113,2	-19,9%	-16,8%	562 426	673 303	-16,5%
Wiesen	92 141,7	95 590,5	-3,6%	94,3	106,5	102,4	-11,5%	-8,0%	868 487	1 018 083	-14,7%
Mähweiden	538 702,0	538 344,8	+0,1%	97,7	111,9	108,8	-12,7%	-10,2%	5 262 829	6 025 038	-12,7%

Differenzen in den Summen und Prozentwerten durch Berechnung mit höherer Genauigkeit als angegeben möglich

Quelle: Niedersächsisches Landesamt für Statistik (NLS)

Nutzung landwirtschaftlicher Flächen von 1948 bis 2006

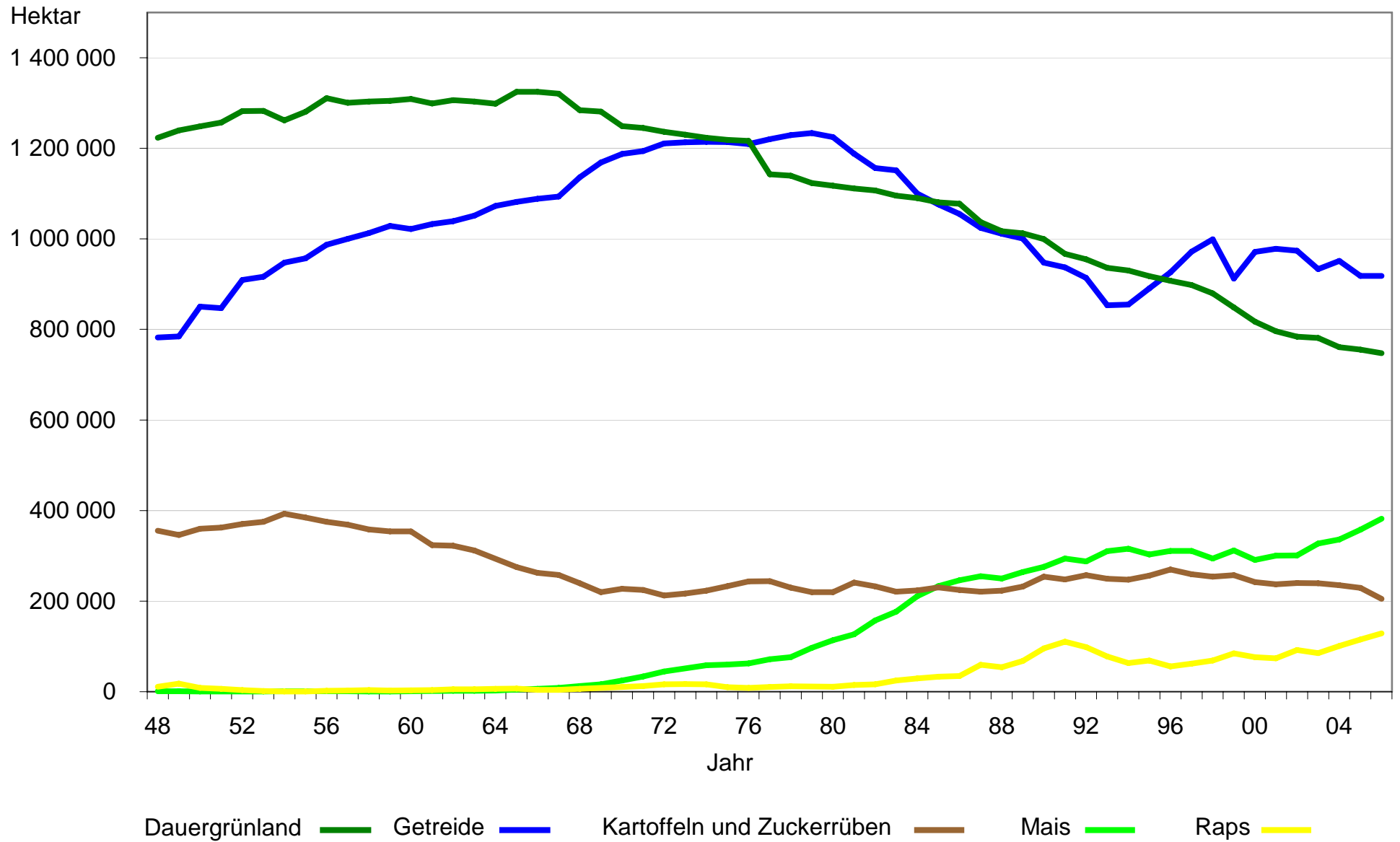

Entwicklung der Getreideerträge in Niedersachsen 1954 bis 2006 (jeweils jährliche Durchschnittserträge)

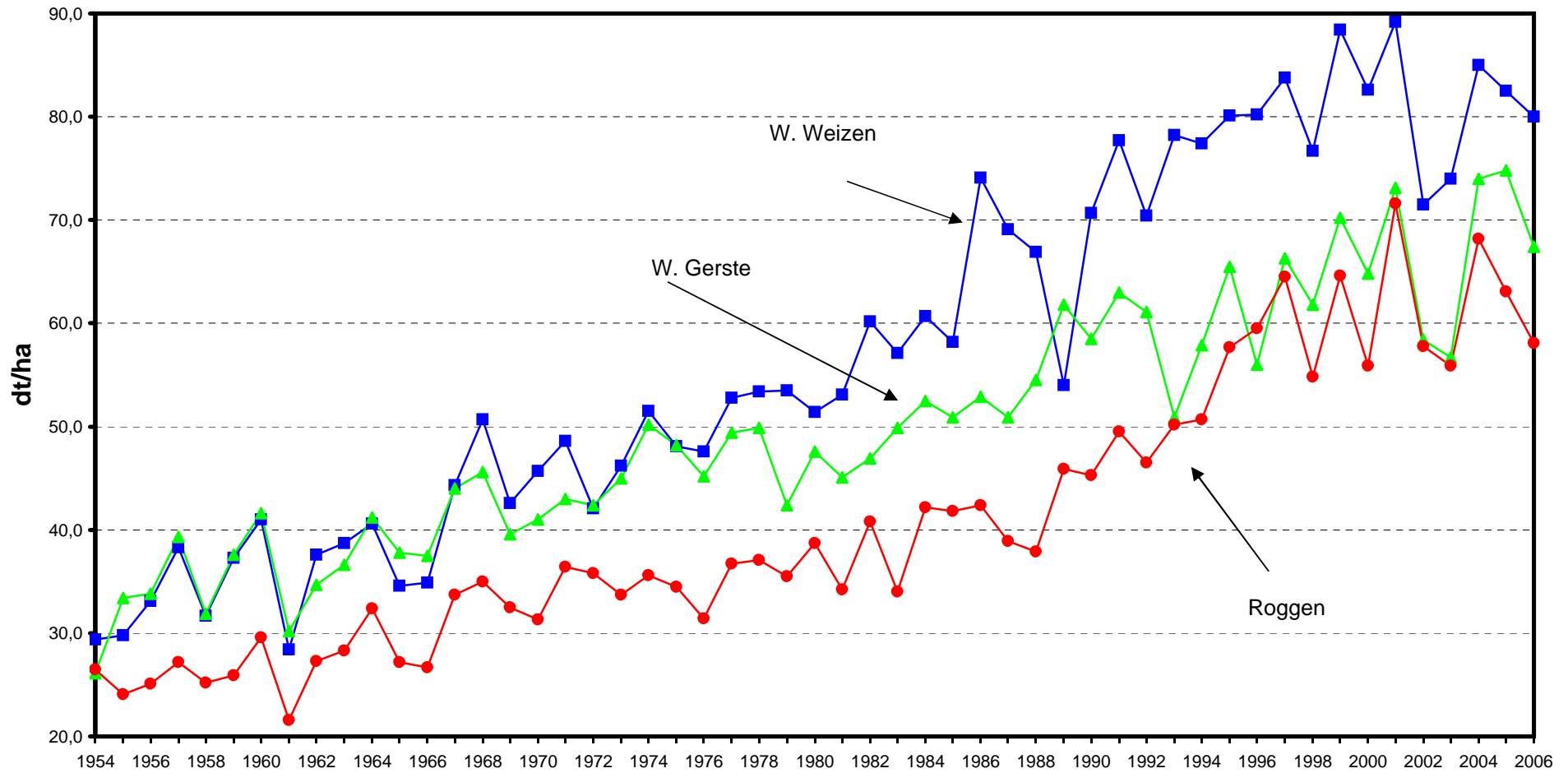

Quelle: NLS, Sachgebiet Ernte

Entwicklung der Getreideerträge in Niedersachsen 1954 bis 2005 (jeweils 6-jährige Durchschnittserträge)

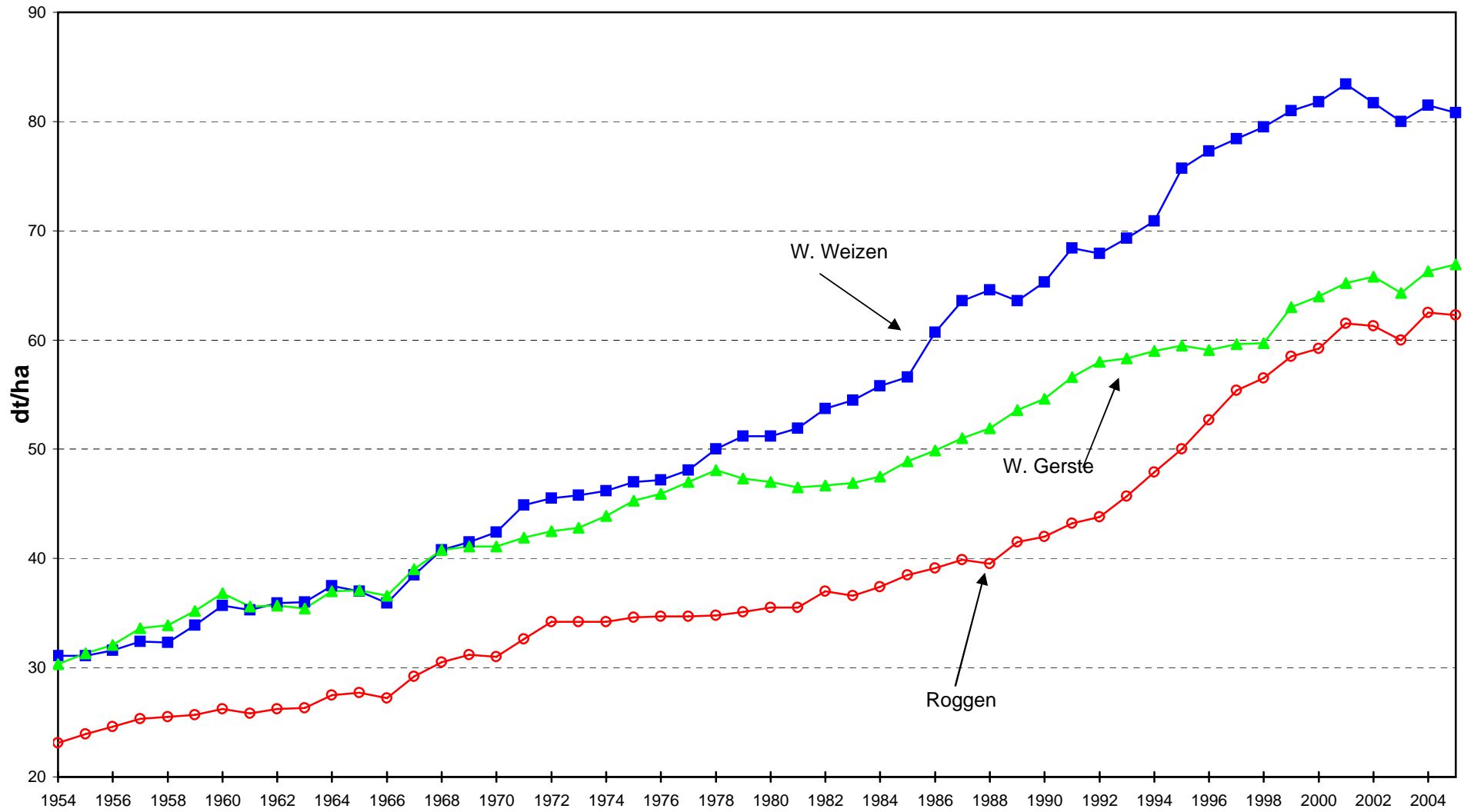

Entwicklung der Erträge von Zuckerrüben und Kartoffeln in Niedersachsen 1954 bis 2006

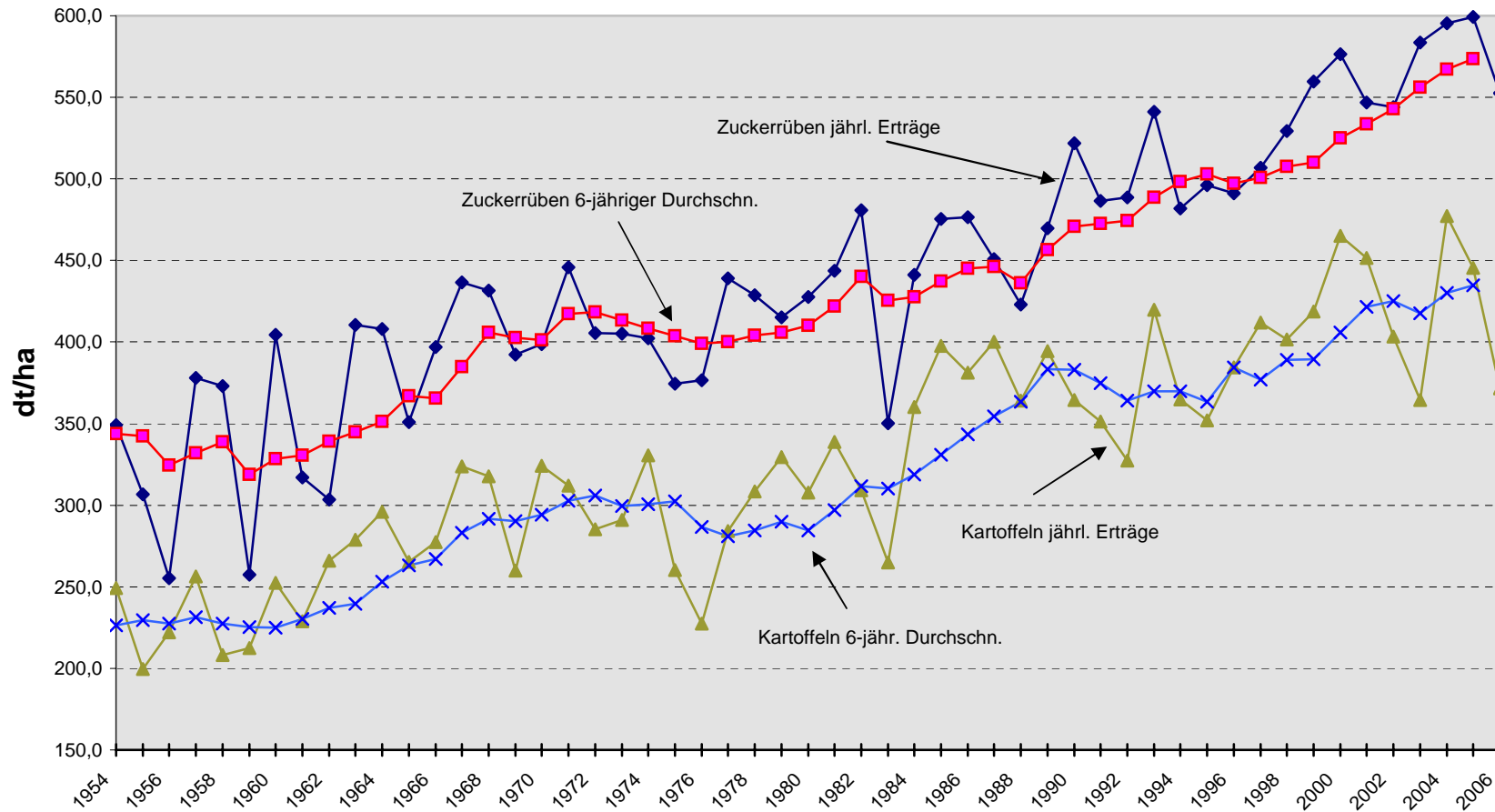

Quelle: NLS, Sachgebiet Ernte

Saatgutvermehrungsflächen 2006
mit Erfolg feldbesichtigt
ha

Pflanzenart	BW	BY	BB	HB	HE	MV	NI	NW	RP	SL	SN	ST	SH	TH	Deutschland 2006	Deutschland 2005	Veränderung % 2006 zu 2005
Getreide	11.228	15.297	9.564	16	3.858	18.260	17.905	11.365	2.726	21	9.830	14.431	10.622	8.437	133.559	140.570	-5,0
Gräser	754	1.339	3.891	-	250	4.823	5.045	2.679	1.728	72	8.338	2.397	749	1.742	33.807	35.410	-4,5
Kleinkörnige Leguminosen	211	649	120	-	45	294	60	56	76	36	353	67	51	196	2.214	1.776	24,7
Mittel/großkörnige Leguminosen	389	636	1.023	-	159	1.630	549	221	114	20	696	1.182	260	664	7.544	8.718	-13,5
Sonstige Futterpflanzen	2	9	23	-	1	76	17	11	34	3	37	-	1	-	212	238	-10,7
Öl- u. Faserpflanzen	396	139	891	-	41	639	1.627	1.072	80	5	283	1.056	1.041	262	7.533	7.140	5,5
Rüben	-	-	-	-	-	-	7	0	-	-	-	2	-	1	10	9	6,4
Kartoffeln	450	2.539	626	-	221	3.228	5.367	70	-	-	703	589	1.771	442	16.005	16.436	-2,6
Saatgutvermehrungsflächen zus.	13.429	20.609	16.138	16	4.575	28.950	30.579	15.474	4.758	157	20.239	19.724	14.495	11.744	200.885	210.296	-4,5

Quelle: Statistischer Monatsbericht 11/2006 des Bundesministeriums für Ernährung, Landwirtschaft und Verbraucherschutz

Viehbestand in Niedersachsen

Tierart	2006	2005	2004	2003	Veränderung 2006 zu		
					2005	2004	2003
	Anzahl	Anzahl	Anzahl	Anzahl	v.H.	v. H.	v. H.
Rindvieh							
Kälber unter 1/2 Jahr alt	455.036	483.884	437.408	472.999	-6,0	4,0	-3,8
Jungrinder 1/2 bis unter 1 Jahr alt	424.059	433.611	451.005	454.511	-2,2	-6,0	-6,7
männlich	225.234	230.960	245.055	246.250	-2,5	-8,1	-8,5
weiblich	198.825	202.651	205.950	208.261	-1,9	-3,5	-4,5
Rinder 1 bis unter 2 Jahre	659.426	635.214	667.580	694.638	3,8	-1,2	-5,1
männlich	313.496	291.459	311.719	333.611	7,6	0,6	-6,0
weiblich, zum Schlachten	24.922	28.260	28.840	30.174	-11,8	-13,6	-17,4
zur Zucht	321.008	315.495	327.021	330.853	1,7	-1,8	-3,0
2 Jahre alt und älter	981.513	1.008.876	1.030.894	1.038.969	-2,7	-4,8	-5,5
männlich	30.893	25.512	30.782	31.572	21,1	0,4	-2,2
weiblich, Färsen zum Schlachten	9.641	9.242	10.500	11.617	4,3	-8,2	-17,0
Färsen zur Zucht	142.633	143.431	149.963	151.209	-0,6	-4,9	-5,7
Milchkühe	707.858	733.039	743.680	748.056	-3,4	-4,8	-5,4
Ammen- und Mutterkühe	71.231	76.164	72.402	73.508	-6,5	-1,6	-3,1
Schlacht- und Mastkühe	19.257	21.488	23.567	23.007	-10,4	-18,3	-16,3
Rindvieh insgesamt	2.520.034	2.561.585	2.586.887	2.661.117	-1,6	-2,6	-5,3
Zahl der Rindviehhalter	25.085	26.711	27.801	28.805	-6,1	-9,8	-12,9
darunter mit Milchkühen	14.972	15.788	16.343	17.218	-5,2	-8,4	-13,0
Schweine							
Ferkel unter 20 kg Lebendgewicht	1.814.384	1.742.778	1.508.327	1.574.070	4,1	20,3	15,3
Schweine 20 bis unter 50 kg Lebendgewicht	1.914.681	1.911.607	2.116.352	1.988.278	0,2	-9,5	-3,7
Mastschweine, einschl. ausgem. Zuchttiere	3.656.487	3.605.335	3.318.147	3.560.035	1,4	10,2	2,7
50 bis unter 80 kg Lebendgewicht	1.917.940	1.935.992	1.685.312	1.820.391	-0,9	13,8	5,4
80 bis unter 110 kg Lebendgewicht	1.552.870	1.506.818	1.464.511	1.566.839	3,1	6,0	-0,9
110 kg Lebendgewicht und mehr	185.677	162.525	168.324	162.525	14,2	10,3	14,2
Zuchtschweine (50 kg Lebendgewicht u. mehr)	638.205	649.405	658.176	672.889	-1,7	-3,0	-5,2
Eber	13.419	13.281	14.858	14.087	1,0	-9,7	-4,7
Jungsauen, zum 1. Mal trächtig	83.634	84.601	76.592	78.462	-1,1	9,2	6,6
andere trächtige Sauen	373.321	378.594	378.894	386.667	-1,4	-1,5	-3,5
Jungsauen, nicht trächtig	54.872	51.778	56.837	58.838	6,0	-3,5	-6,7
andere nicht trächtige Sauen	112.959	121.151	130.995	134.835	-6,8	-13,8	-16,2
Schweine insgesamt	8.023.757	7.909.125	7.601.002	7.795.272	1,4	5,6	2,9
Zahl der Schweinehalter	15.207	15.960	16.999	18.323	-4,7	-10,5	-17,0
dar. Zahl der Zuchtschweinehalter	6.387	7.189	7.839	8.547	-11,2	-18,5	-25,3

Fortsetzung nächste Seite

noch:

Viehbestand in Niedersachsen

Tierart	2006	2005	2004	2003	Veränderung 2006 zu		
					2005	2004	2003
	Anzahl	Anzahl	Anzahl	Anzahl	v.H.	v.H.	v.H.
Schafe							
unter 1 Jahr alt einschl. Lämmer	103.636	101.636	110.778	94.758	2,0	-6,4	9,4
1 Jahr alte und ältere Schafe	151.958	164.725	167.032	167.951	-7,8	-9,0	-9,5
weibliche Schafe	139.965	150.050	158.374	156.755	-6,7	-11,6	-10,7
Schafböcke zur Zucht	4.146	3.970	4.049	3.948	4,4	2,4	5,0
Hammel und übrige Schafe	7.847	10.705	4.609	7.248	-26,7	70,3	8,3
Schafe insgesamt	255.594	266.361	277.810	262.709	-4,0	-8,0	-2,7
Zahl der Schafhalter	3.615	3.273	3.398	3.624	10,4	6,4	-0,2
					Veränderung 2005 zu		
					2005	2004	2003
					v.H.	v.H.	v.H.
Pferde							
Ponys u. Kleinpferde (unter 148 cm Stockmaß)	*	*	*	19.352	*	*	*
Pferde, unter 1 Jahr alt	*	*	*	6.066	*	*	*
1 bis unter 3 Jahre alt	*	*	*	14.514	*	*	*
3 bis unter 14 Jahre alt	*	*	*	44.151	*	*	*
14 Jahre und älter	*	*	*	11.066	*	*	*
Pferde insgesamt	*	83.760	*	95.149	*	*	-12,0
Zahl d. Pferdehalter (einschl. Kleinpferdeh.)	*	10.785	*	13.264	*	*	-18,7
Hühner (ohne Trut-, Perl- u. Zwerghühner)							
Legehennen 1/2 Jahr alt und älter	*	11.717.624	*	13.669.369	*	*	-14,3
Zur Aufzucht als Legehennen bestimmte Küken und Jung- hennen unter 1/2 Jahr alt	*	5.081.006	*	5.567.009	*	*	-8,7
Schlacht- u. Masthähne und -hühner einschl. der hierfür bestimmten Küken u. sonst. Hähne	*	30.414.006	*	28.628.227	*	*	6,2
Hühner insgesamt	*	47.212.636	*	47.864.605	*	*	-1,4
Zahl der Hühnerhalter	*	8.423	*	10.025	*	*	-16,0
Zahl der Legehennenhalter	*	7.457	*	8.984	*	*	-17,0
Zahl der Masthühnerhalter	*	2.130	*	2.297	*	*	-7,3
Gänse insgesamt	*	90.557	*	101.698	*	*	-11,0
Zahl der Gänsehalter	*	1.184	*	1.167	*	*	1,5
Enten insgesamt	*	839.125	*	966.045	*	*	-13,1
Zahl der Entenhalter	*	1.392	*	1.415	*	*	-1,6
Truthühner insgesamt	*	5.112.519	*	4.791.306	*	*	6,7
Zahl der Truthühnerhalter	*	571	*	566	*	*	0,9

Quelle: NLS (Ergebnisse der Viehzählungen im Mai des jeweiligen Jahres)

Struktur der Kälberhaltung in Niedersachsen 2005

Bestände mit .. bis ...Kälberhaltung	Halter		Kälber	
	Anzahl	Anteil v.H. ¹⁾	Anzahl	Anteil v.H. ¹⁾
1 bis 9	8.126	38,4	39.893	8,2
10 bis 19	5.766	27,3	78.973	16,3
20 bis 29	3.243	15,3	77.278	16,0
30 bis 49	2.562	12,1	95.177	19,7
50 bis 99	1.022	4,8	64.811	13,4
100 bis 199	250	1,2	34.262	7,1
200 bis 499	117	0,6	36.437	7,5
500 und mehr	68	0,3	57.054	11,8
insgesamt	21.154	100,0	483.885	100,0

1) Differenz zur Summe der Teilwerte durch unabhängiges Runden möglich

Struktur der Milchkuhhaltung in Niedersachsen 2005

Bestände mit .. bis ...Milchkuhhaltung ¹⁾	Halter		Milchkühe	
	Anzahl ²⁾	Anteil v.H. ³⁾	Anzahl	Anteil v.H. ³⁾
1 bis 9	976	6,2	5.219	0,7
10 bis 19	2.573	16,3	37.817	5,2
20 bis 29	2.424	15,4	58.184	7,9
30 bis 49	3.627	23,0	142.244	19,4
50 bis 99	5.153	32,6	347.734	47,4
100 und mehr	1.034	6,5	141.841	19,3
insgesamt	15.788	100,0	733.039	100,0

1) Kühe, die zur Milcherzeugung gehalten werden, einschließlich trockenstehender Kühe

2) Differenz zur Summe der Teilwerte, da die Zahlen auf der Grundlage repräsentativer Ergebnisse berechnet wurden

3) Differenz zur Summe der Teilwerte durch unabhängiges Runden möglich

Quelle: Agrarstrukturerhebung 2005

Struktur der Milchkuhhaltung in Niedersachsen

Jahr	Bestände mit ...bis...Milchkühen ¹⁾							
	1 - 9	10 - 19	20 - 29	30 - 39	40 - 49	50 - 59	60 und mehr	Insgesamt
	Halter							
	a) <u>Anzahl</u>							
1992	6.376	10.006	7.350	4.288	3.024	1.771	1.918	34.733
1994	4.754	8.055	6.390	4.086	2.949	1.978	2.519	30.731
1996	3.646	6.552	5.439	3.639	2.832	2.079	3.247	27.434
1999	2.315	4.835	4.258	3.153	2.574	2.020	3.482	22.637
2001	1.712	3.354	3.166	2.459	2.232	1.816	4.166	18.905
2003	1.325	2.834	2.756	2.229	1.949	1.758	4.367	17.218
2005	976	2.573	2.424	1.757	1.871	1.728	4.459	15.788
	b) <u>Veränderung in v.H.</u>							
1994 zu 1992	-25,4	-19,5	-13,1	-4,7	-2,5	11,7	31,3	-11,5
1996 zu 1994	-23,3	-18,7	-14,9	-10,9	-4,0	5,1	28,9	-10,7
1999 zu 1996	-36,5	-26,2	-21,7	-13,4	-9,1	-2,8	7,2	-17,5
2001 zu 1999	-26,0	-30,6	-25,6	-22,0	-13,3	-10,1	19,6	-16,5
2003 zu 2001	-22,6	-15,5	-13,0	-9,4	-12,7	-3,2	4,8	-8,9
2005 zu 2003	-26,3	-9,2	-12,0	-21,2	-4,0	-1,7	2,1	-8,3
2005 zu 1992	-84,7	-74,3	-67,0	-59,0	-38,1	-2,4	132,5	-54,5
	c) <u>Anteil an der Gesamtzahl in v.H.</u> ²⁾							
1992	18,4	28,8	21,2	12,3	8,7	5,1	5,5	100,0
1994	15,5	26,2	20,8	13,3	9,6	6,4	8,2	100,0
1996	13,3	23,9	19,8	13,3	10,3	7,6	11,8	100,0
1999	10,2	21,4	18,8	13,9	11,4	8,9	15,4	100,0
2001	9,1	17,7	16,7	13,0	11,8	9,6	22,0	100,0
2003	7,7	16,5	16,0	12,9	11,3	10,2	25,4	100,0
2005	6,2	16,3	15,4	11,1	11,9	10,9	28,2	100,0
	Milchkühe							
	a) <u>Anzahl</u>							
1992	32.816	144.417	175.077	145.094	132.403	94.892	144.081	868.780
1994	24.582	116.884	152.562	137.881	129.402	106.317	195.007	862.635
1996	18.793	94.971	130.050	123.187	124.381	111.838	256.958	860.178
1999	12.613	70.364	101.897	106.758	112.936	108.749	281.020	794.337
2001	8.531	49.231	76.143	83.486	98.241	98.006	349.142	762.780
2003	7.148	41.707	66.405	75.783	86.094	94.802	376.117	748.056
2005	5.219	37.817	58.184	59.560	82.684	93.746	395.829	733.039
	b) <u>Veränderung in v.H.</u>							
1994 zu 1992	-25,1	-19,1	-12,9	-5,0	-2,3	12,0	35,3	-0,7
1996 zu 1994	-23,5	-18,7	-14,8	-10,7	-3,9	5,2	31,8	-0,3
1999 zu 1996	-32,9	-25,9	-21,6	-13,3	-9,2	-2,8	9,4	-7,7
2001 zu 1999	-32,4	-30,0	-25,3	-21,8	-13,0	-9,9	24,2	-4,0
2003 zu 2001	-16,2	-15,3	-12,8	-9,2	-12,4	-3,3	7,7	-1,9
2005 zu 2003	-27,0	-9,3	-12,4	-21,4	-4,0	-1,1	5,2	-2,0
2005 zu 1992	-84,1	-73,8	-66,8	-59,0	-37,6	-1,2	174,7	-15,6
	c) <u>Anteil an der Gesamtzahl in v.H.</u> ²⁾							
1992	3,8	16,6	20,2	16,7	15,2	10,9	16,6	100,0
1994	2,8	13,5	17,7	16,0	15,0	12,3	22,6	100,0
1996	2,2	11,0	15,1	14,3	14,5	13,0	29,9	100,0
1999	1,6	8,9	12,8	13,4	14,2	13,7	35,4	100,0
2001	1,1	6,5	10,0	10,9	12,9	12,8	45,8	100,0
2003	1,0	5,6	8,9	10,1	11,5	12,7	50,3	100,0
2005	0,7	5,2	7,9	8,1	11,3	12,8	54,0	100,0

1) Kühe, die zur Milcherzeugung gehalten werden, einschließlich trockenstehender Kühe

2) Differenz zur Summe der Teilwerte durch unabhängiges Runden möglich

Quelle: NLS Ergebnisse der jeweiligen Allgemeinen Viehzählung am 3. Dezember bis 1996, ab 1999 am 3. Mai

Anteil des Dauergrünlandes in der Region, den Landkreisen und kreisfreien Städten Niedersachsens 2005

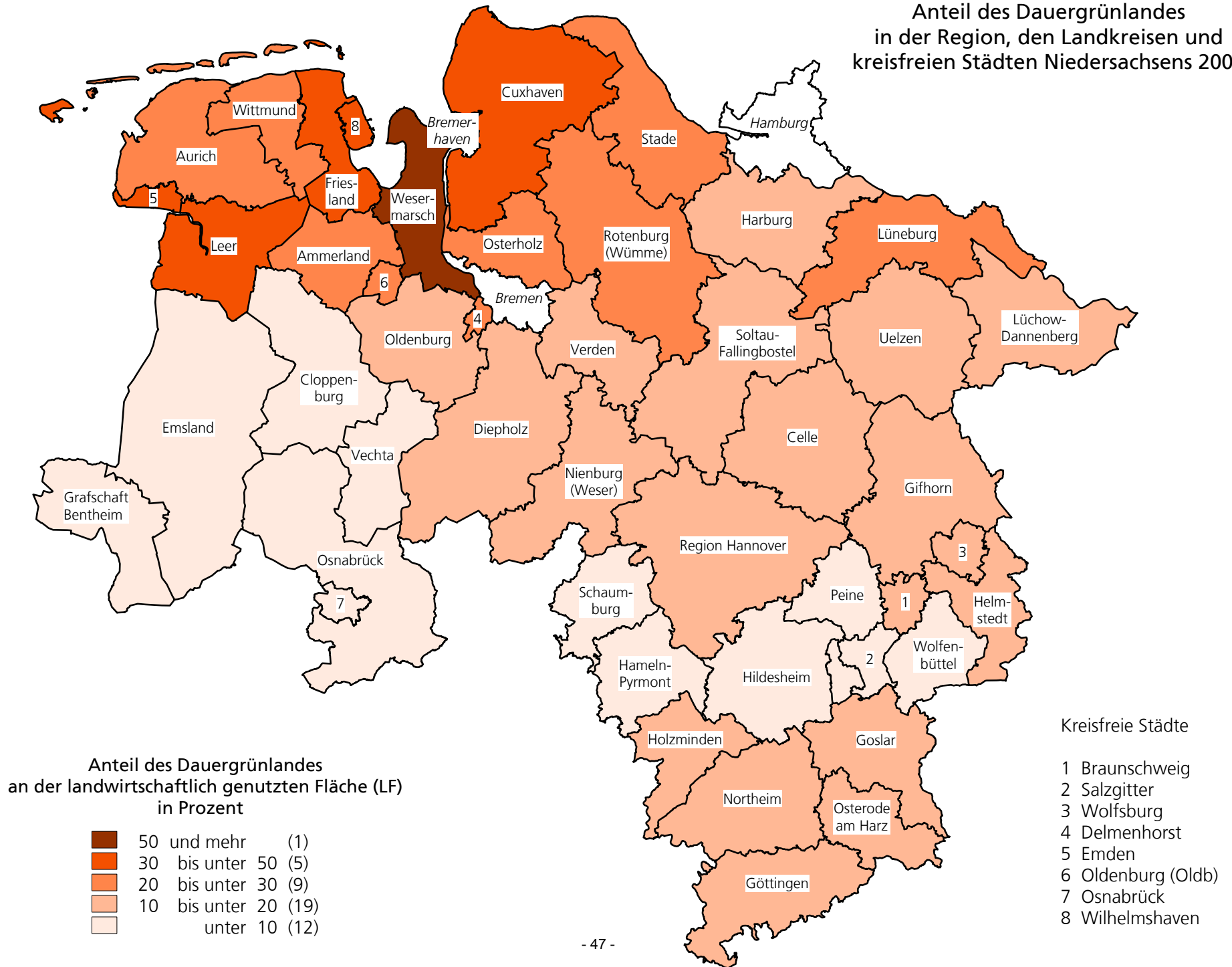

Schweinehaltung in Niedersachsen 1992 - 2006

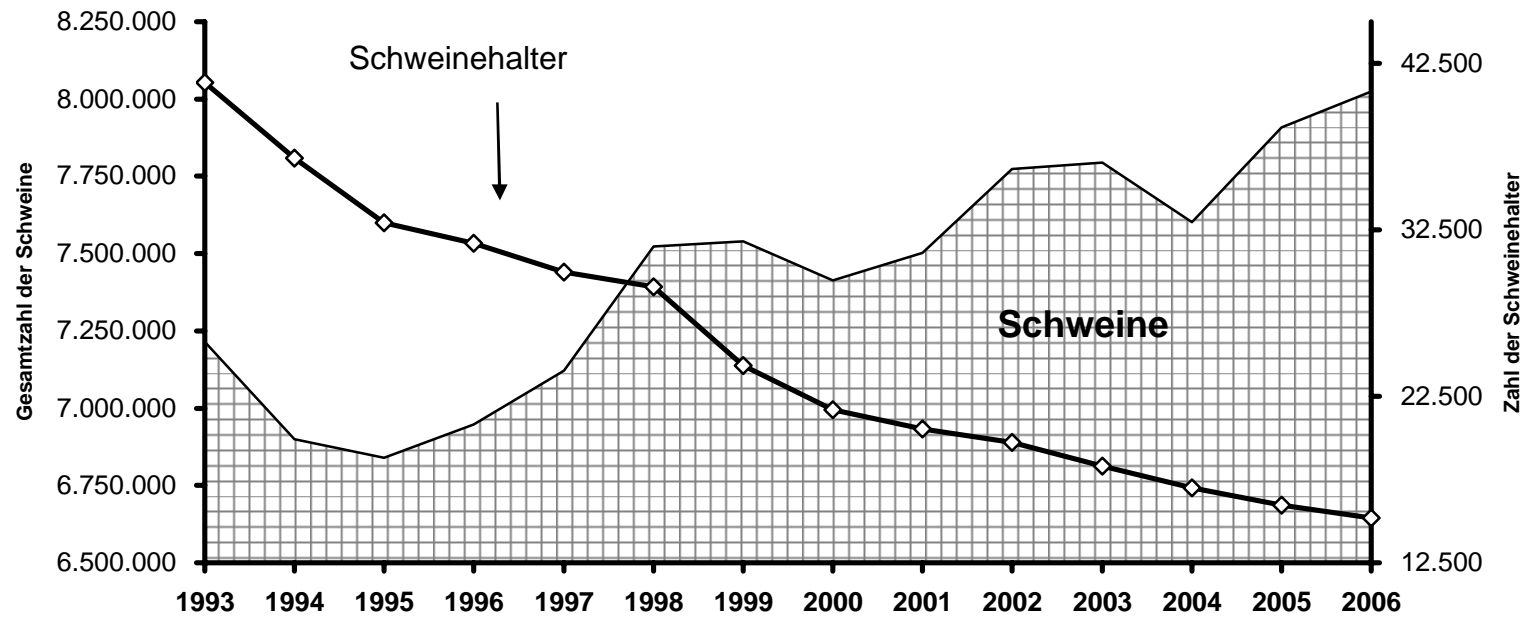

	1993	1994	1995	1996	1997	1998	1999	2000	2001	2002	2003	2004	2005	2006
Gesamtzahl der Schweine	7.214.779	6.900.588	6.838.891	6.946.350	7.120.457	7.523.850	7.540.165	7.412.645	7.501.953	7.774.302	7.795.272	7.601.002	7.909.125	8.023.757
<i>Verändg. zum Vorjahr in v.H.</i>	-0,0	-4,4	-0,9	+1,6	+2,5	+5,7	+0,2	-1,7	+1,2	+3,6	+0,3	-2,5	+4,1	+1,4
Zahl der Schweinehalter	41.341	36.820	32.938	31.677	29.965	29.089	24.361	21.683	20.537	19.721	18.323	16.999	15.960	15.207
<i>Verändg. zum Vorjahr in v.H.</i>	-7,6	-10,9	-10,5	-3,8	-5,4	-2,9	-16,3	-11,0	-5,3	-4,0	-7,1	-7,2	-6,1	-4,7

Ergebnisse ab 1999 mit Vorjahren wegen methodischer Änderungen nicht voll vergleichbar

Quelle: Ergebnisse der jeweiligen Viehzählung im Dezember, 1998 im November, ab 1999 im Mai (NLS)

Struktur der Zuchtsauenhaltung in Niedersachsen 2005

Bestände mit... bis ... Zuchtsauen ¹⁾	Halter		Zuchtsauen	
	Anzahl	Anteil v.H. ²⁾	Anzahl	Anteil v.H. ²⁾
1 bis 9	1.405	19,7	5.824	0,9
10 bis 19	655	9,2	8.827	1,4
20 bis 49	1.492	20,9	47.720	7,5
50 bis 99	1.360	19,1	97.528	15,3
100 und mehr	2.227	31,2	476.225	74,9
insgesamt	7.139	100,0	636.124	100,0

1) Zuchtsauen mit 50 kg Lebendgewicht und mehr

2) Differenz zur Summe der Teilwerte durch unabhängiges Runden möglich

Struktur der Mastschweinehaltung in Niedersachsen 2005

Bestände mit .. bis ...Mastschweinen ¹⁾	Halter		Mastschweine	
	Anzahl	Anteil v.H. ²⁾	Anzahl	Anteil v.H. ²⁾
1 bis 9	2.165	17,3	8.878	0,2
10 bis 49	2.204	17,6	54.294	1,5
50 bis 99	1.372	11,0	99.278	2,8
100 bis 199	1.514	12,1	214.172	5,9
200 bis 399	2.088	16,7	594.133	16,5
400 bis 999	2.419	19,3	1.487.744	41,3
1000 und mehr	761	6,1	1.146.837	31,8
insgesamt	12.523	100,0	3.605.336	100,0

1) Mastschweine mit 50 kg Lebendgewicht und mehr

2) Differenz zur Summe der Teilwerte durch unabhängiges Runden möglich

Quelle: Agrarstrukturerhebung 2005

Struktur der Mastschweinehaltung in Niedersachsen

Jahr	Bestände mit ...bis...Mastschweine ¹⁾				
	1 - 199	200 - 399	400 - 999	1000 und mehr	Insgesamt
	Halter				
	a) Anzahl				
1992	26.555	3.043	1.537	135	31.270
1994	22.769	2.913	1.738	189	27.609
1996	18.741	2.809	1.836	202	23.588
1999	12.278	2.675	2.341	389	17.683
2001	10.334	2.487	2.345	500	15.666
2003	8.888	2.251	2.518	616	14.273
2005	7.255	2.088	2.419	761	12.523
	b) Veränderung in v.H.				
1994 zu 1992	-14,3	-4,3	13,1	40,0	-11,7
1996 zu 1994	-17,7	-3,6	5,6	6,9	-14,6
1999 zu 1996	-34,5	-4,8	27,5	92,6	-25,0
2001 zu 1999	-15,8	-7,0	0,2	28,5	-11,4
2003 zu 2001	-14,0	-9,5	7,4	23,2	-8,9
2005 zu 2003	-18,4	-7,2	-3,9	23,5	-12,3
2005 zu 1992	-72,7	-31,4	57,4	463,7	-60,0
	c) Anteil an der Gesamtzahl in v.H. ²⁾				
1992	84,9	9,7	4,9	0,4	100,0
1994	82,5	10,6	6,3	0,7	100,0
1996	79,5	11,9	7,8	0,9	100,0
1999	69,4	15,1	13,2	2,2	100,0
2001	66,0	15,9	15,0	3,2	100,0
2003	62,3	15,8	17,6	4,3	100,0
2005	57,9	16,7	19,3	6,1	100,0
	Mastschweine				
	a) Anzahl				
1992	920.402	858.047	860.894	223.791	2.863.134
1994	818.672	829.096	984.176	296.447	2.928.391
1996	718.656	803.271	1.054.112	305.758	2.881.797
1999	608.694	760.260	1.390.835	592.311	3.352.100
2001	512.922	714.929	1.407.009	744.970	3.379.830
2003	456.990	647.001	1.526.355	929.689	3.560.035
2005	376.622	594.133	1.487.744	1.146.837	3.605.335
	b) Veränderung in v.H.				
1994 zu 1992	-11,1	-3,4	14,3	32,5	2,3
1996 zu 1994	-12,2	-3,1	7,1	3,1	-1,6
1999 zu 1996	-15,3	-5,4	31,9	93,7	16,3
2001 zu 1999	-15,7	-6,0	1,2	25,8	0,8
2003 zu 2001	-10,9	-9,5	8,5	24,8	5,3
2005 zu 2003	-17,6	-8,2	-2,5	23,4	1,3
2005 zu 1992	-59,1	-30,8	72,8	412,5	25,9
	c) Anteil an der Gesamtzahl in v.H. ²⁾				
1992	32,1	30,0	30,1	7,8	100,0
1994	28,0	28,3	33,6	10,1	100,0
1996	24,9	27,9	36,6	10,6	100,0
1999	18,2	22,7	41,5	17,7	100,0
	15,2	21,2	41,6	22,0	100,0
2003	12,8	18,2	42,9	26,1	100,0
2005	10,4	16,5	41,3	31,8	100,0

1) Mastschweine mit 50 kg Lebendgewicht und mehr

2) Differenz zur Summe der Teilwerte durch unabhängiges Runden möglich

Quelle: NLS allgemeine Viehzählung im Dez.1988 bis 1996, Landwirtschaftszählung 1999 u. Agrarstrukturerhebung 2001, 2003 u. 2005

Struktur der Zuchtsauenhaltung in Niedersachsen ¹⁾

Jahr	Bestände mit ... bis... Zuchtsauen ¹⁾			
	1 - 49	50 - 74	75 und mehr	insgesamt
	Halter			
	a) Anzahl			
1992	19.805	2.194	2.301	24.300
1994	14.454	1.966	2.408	18.828
1996	11.108	1.822	2.604	15.534
1999	7.964	1.496	2.991	12.451
2001	5.775	1.143	3.101	10.019
2003	4.517	950	3.043	8.510
2005	3.552	790	2.797	7.139
	b) Veränderung in v.H.			
1994 zu 1992	-27,0	-10,4	4,7	-22,5
1996 zu 1994	-23,1	-7,3	8,1	-17,5
1999 zu 1996	-28,3	-17,9	14,9	-19,8
2001 zu 1999	-27,5	-23,6	3,7	-19,5
2003 zu 2001	-21,8	-16,9	-1,9	-15,1
2005 zu 2003	-21,4	-16,8	-8,1	-16,1
2005 zu 1992	-82,1	-64,0	21,6	-70,6
	c) Anteil an der Gesamtzahl in v.H. ²⁾			
1992	81,5	9,0	9,5	100,0
1994	76,8	10,4	12,8	100,0
1996	71,5	11,7	16,8	100,0
1999	64,0	12,0	24,0	100,0
2001	57,6	11,4	31,0	100,0
2003	53,1	11,2	35,8	100,0
2005	49,8	11,1	39,2	100,0
	Zuchtsauen			
	a) Anzahl			
1992	311.830	132.889	272.293	717.012
1994	231.524	118.971	293.851	644.346
1996	187.800	110.449	333.831	632.089
1999	143.470	90.607	427.409	661.486
2001	103.459	69.576	489.133	662.168
2003	81.526	58.012	519.264	658.802
2005	62.371	48.111	525.642	636.124
	b) Veränderung in v.H.			
1994 zu 1992	-25,8	-10,5	7,9	-10,1
1996 zu 1994	-18,9	-7,2	13,6	-1,9
1999 zu 1996	-23,6	-18,0	28,0	4,7
2001 zu 1999	-27,9	-23,2	14,4	0,1
2003 zu 2001	-21,2	-16,6	6,2	-0,5
2005 zu 2003	-23,5	-17,1	1,2	-3,4
2005 zu 1992	-80,0	-63,8	93,0	-11,3
	c) Anteil an der Gesamtzahl in v.H. ²⁾			
1992	43,5	18,5	38,0	100,0
1994	35,9	18,5	45,6	100,0
1996	29,7	17,5	52,8	100,0
1999	21,7	13,7	64,6	100,0
2001	15,6	10,5	73,9	100,0
2003	12,4	8,8	78,8	100,0
2005	9,8	7,6	82,6	100,0

1) Zuchtsauen mit 50 kg Lebendgewicht und mehr

2) Differenz zur Summe der Teilwerte durch unabhängiges Runden

Quelle: NLS allgemeine Viehzählung im Dez. 1988 bis 1996, Landwirtschaftszählung 1999 und Agrarstrukturerhebungen 2001, 2003 und 2005

Struktur der Legehennenhaltung in Niedersachsen 2005

Bestände mit ... bis ... Legehennen ¹⁾	Halter		Legehennen	
	Anzahl	Anteil v.H. ²⁾	Anzahl	Anteil v.H. ²⁾
1 bis 499	6.878	92,2	217.137	1,9
500 bis 999	85	1,1	61.172	0,5
1000 bis 2999	189	2,5	338.607	2,9
3000 bis 9999	125	1,7	737.691	6,3
10000 bis 49999	125	1,7	2.640.419	22,5
50000 und mehr	54	0,7	7.722.596	65,9
insgesamt	7.456	100,0	11.717.622	100,0

1) Legehennen 1/2 Jahr und älter

2) Differenz zur Summe der Teilwerte durch unabhängiges Runden

Struktur der Masthühnerhaltung in Niedersachsen 2005

Bestände mit ... bis ... Masthühnern ¹⁾	Halter		Masthühner	
	Anzahl	Anteil v.H. ²⁾	Anzahl	Anteil v.H. ²⁾
1 bis 99	1.457	68,4	7.289	0,0
100 bis 999	50	2,3	9.792	0,0
1000 bis 9999	22	1,0	64.008	0,2
10000 bis 49999	384	18,0	10.940.541	36,0
50000 bis 99999	168	7,9	11.092.102	36,5
100000 und mehr	48	2,3	8.300.275	27,3
Insgesamt	2.129	100,0	30.414.007	100,0

1) Einschließlich der hierfür bestimmten Küken

2) Differenz zur Summe der Teilwerte durch unabhängiges Runden

Quelle: Agrarstrukturerhebung 2005

Schlachtungen in Niedersachsen

Tierart	Art der Schlachtung ¹⁾	2004		2005		Veränderung 2005 zu 2004	
		Stück	Schlachtmenge ²⁾	Stück	Schlachtmenge ²⁾	Stück	Schlachtmenge
			t		t		v.H.
Rinder insgesamt (ohne Kälber)	G	494.144	160.435	436.235	143.957	-11,7	-10,3
	H	10.467	3.280	8.948	2.857	-14,5	-12,9
Ochsen	G	8.819	2.779	4.547	1.443	-48,4	-48,1
	H	248	76	185	59	-25,4	-23,0
Bullen	G	265.055	93.069	226.465	81.602	-14,6	-12,3
	H	4.502	1.582	3.761	1.354	-16,5	-14,4
Kühe	G	183.464	54.290	174.298	52.110	-5,0	-4,0
	H	1.308	389	1.377	412	5,3	6,0
weibl. Rinder ³⁾	G	36.806	10.297	30.925	8.802	-16,0	-14,5
	H	4.409	1.234	3.625	1.032	-17,8	-16,3
Kälber ⁴⁾	G	94.463	11.776	92.973	12.280	-1,6	4,3
	H	261	32	211	28	-19,2	-14,2
Schweine	G	12.979.895	1.194.105	13.685.640	1.261.437	5,4	5,6
	H	51.187	4.713	45.503	4.198	-11,1	-10,9
Schafe	G	46.578	916	54.757	1.077	17,6	17,6
	H	11.263	221	11.861	233	5,3	5,4
Pferde	G+H	1.779	470	1.661	440	-6,6	-6,3
Geflügel	G	*	512.213	*	505.076	*	-1,4

1) G = Gewerbliche Schlachtungen, H = Hausschlachtungen.

2) Gesamtmenge an Fleisch einschl. Abschnittsfette ohne Innereien.

3) Über 220 kg Lebendgewicht oder über 1/2 Jahr alt, noch nicht gekalbt.

4) Bis zu 220 kg Lebendgewicht, noch keine zweiten Zähne oder unter 1/2 Jahr alt.

* = Zahlenwert unbekannt oder aus Geheimhaltungsgründen nicht veröffentlicht.

Quelle: Statistische Berichte Niedersachsen, Tierische Erzeugung 2005, NLS 2007.

Fleischerzeugerpreise in Niedersachsen

Gewogener Auszahlungspreis in €/kg frei Schlachtstätte ohne MwSt

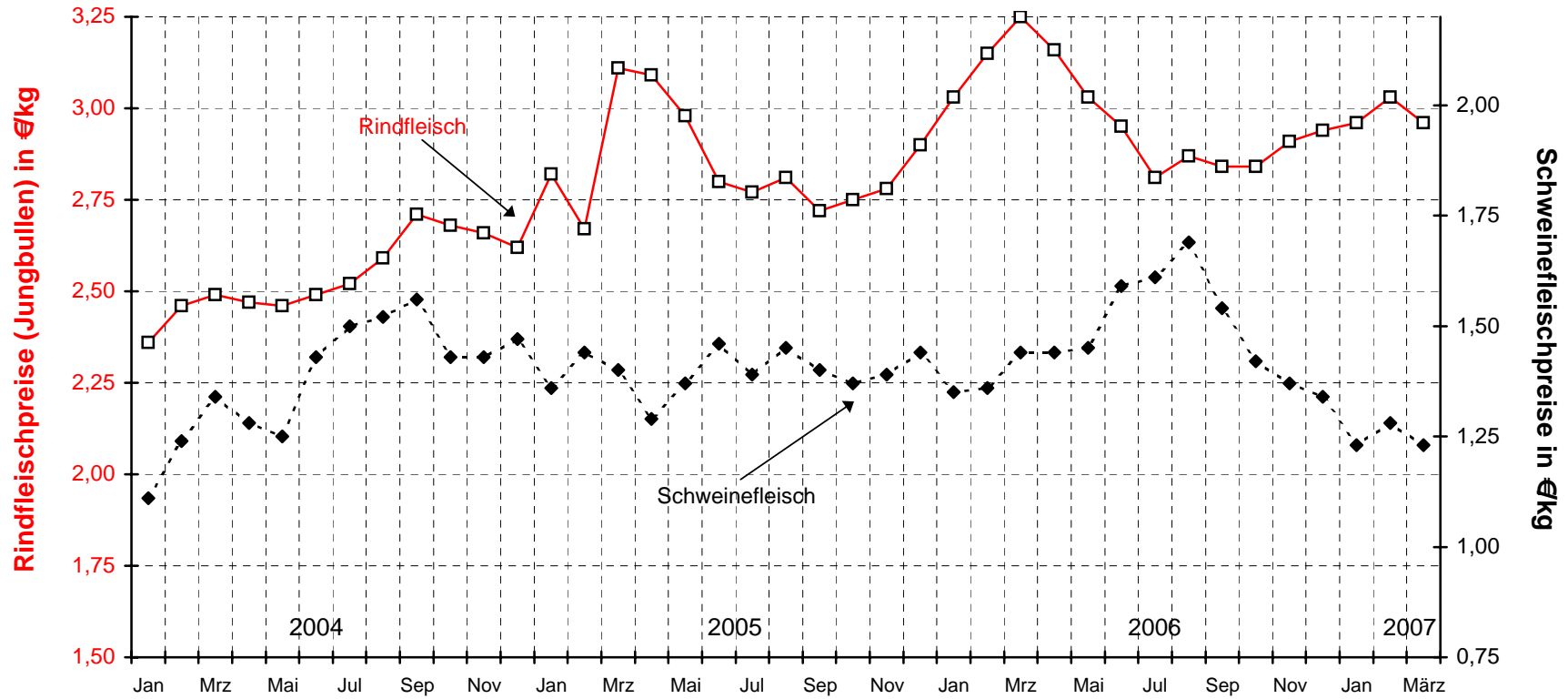

		Jan	Feb	Mrz	Apr	Mai	Jun	Jul	Aug	Sep	Okt	Nov	Dez
Rinder	2004	2,36	2,46	2,49	2,47	2,46	2,49	2,52	2,59	2,71	2,68	2,66	2,62
	2005	2,82	2,67	3,11	3,09	2,98	2,8	2,77	2,81	2,72	2,75	2,78	2,9
	2006	3,03	3,15	3,25	3,16	3,03	2,95	2,81	2,87	2,84	2,84	2,91	2,94
	2007	2,96	3,03	2,96									
Schweine	2004	1,11	1,24	1,34	1,28	1,25	1,43	1,50	1,52	1,56	1,43	1,43	1,47
	2005	1,36	1,44	1,40	1,29	1,37	1,46	1,39	1,45	1,40	1,37	1,39	1,44
	2006	1,35	1,36	1,44	1,44	1,45	1,59	1,61	1,69	1,54	1,42	1,37	1,34
	2007	1,23	1,28	1,23									

Quelle: BMVEL, Wochenberichte nach 4. DVO zum Vieh- und Fleischgesetz

Milcherzeugung und -verwendung in Niedersachsen

Bezeichnung	Einheit	2004		2005		Veränderung 2005 zu 2004	
		absolut	Anteil v.H.	absolut	Anteil v.H.	absolut	v.H. ¹⁾
Bestand an Milchkühen	1000 Stück	742,7	x	714,9	x	-27,8	-3,7
Milchertrag	1000 t	5.174,4	100,0	5.165,4	100,0	-9,0	-0,2
Milchleistung je Kuh und Jahr	kg	6.966,6	x	7.224,9	x	258,3	3,7
Milchverwendung (Vollmilch)							
An Molkereien und Händler geliefert	1000 t	5.065,8	97,9	5.051,7	97,6	-14,1	-0,3
Verfüttert	1000 t	93,1	1,8	98,1	1,9	5,0	5,4
Im Haushalt d. Kuhhalters frisch verbraucht (Eigenverbrauch und Altenteil)	1000 t	10,3	0,2	10,3	0,2	0,0	0,0
Sonstige Verwendung (Deputate, Vorzugsmilchabsatz usw.)	1000 t	5,2	0,1	5,2	0,1	0,0	0,0

1) Den Zahlen liegen die nicht gerundeten Ergebnisse zugrunde

Quelle: Statistische Berichte Niedersachsen, Tierische Erzeugung 2005, NLS 2007

Betriebe mit gärtnerischer Nutzfläche 2005 nach Produktionsschwerpunkten

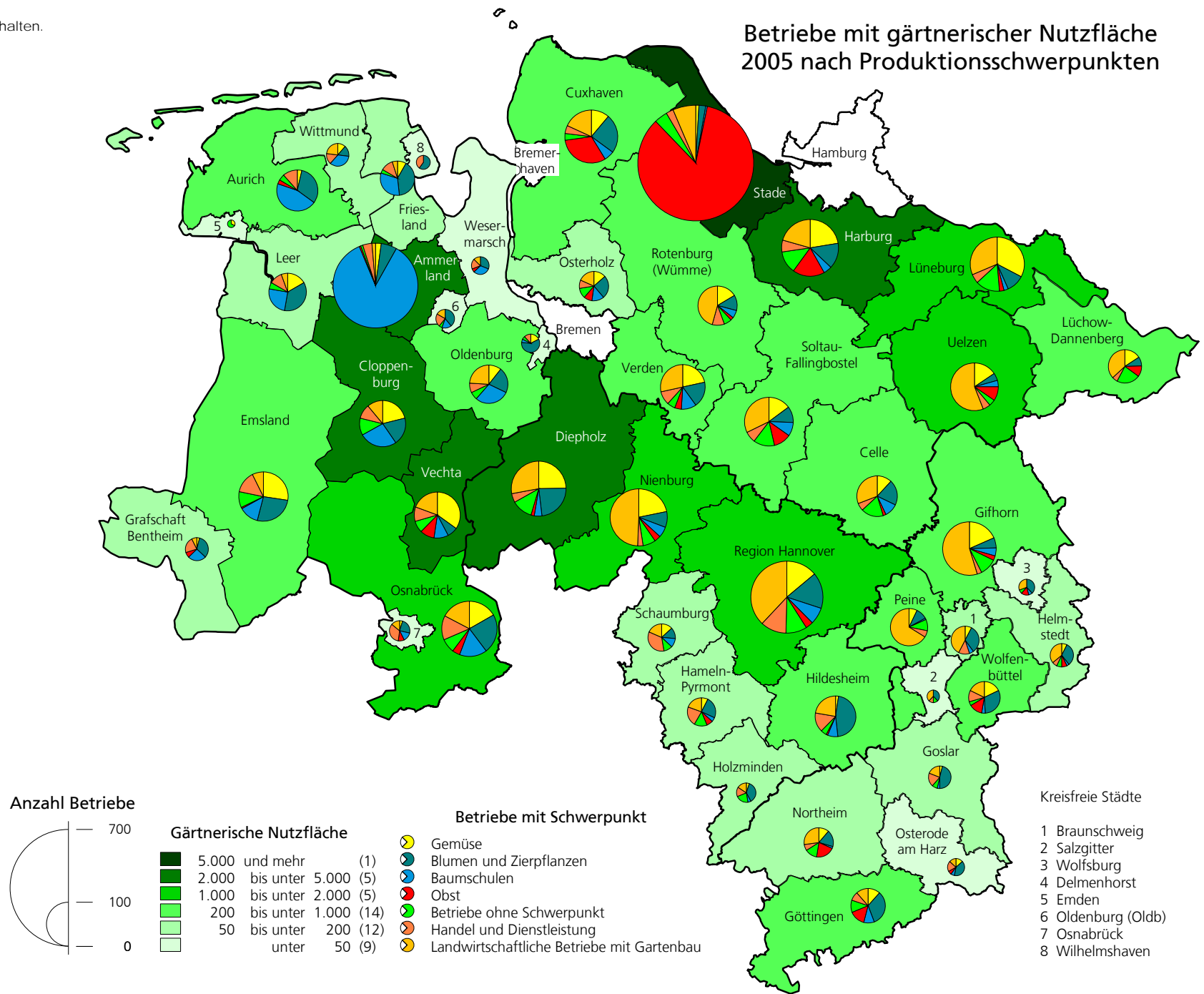

Gärtnerische Nutzfläche nach Ländern 2005

Land	Betriebe	Gärtnerische Nutzfläche								
		insgesamt	und zwar							
			Obst		Gemüse		Baumschulkulturen		Blumen- und Zierpflanzen	
			zusammen	Anteil	zusammen	Anteil	zusammen	Anteil	zusammen	Anteil
Anzahl	ha	ha	%	ha	%	ha	%	ha	%	
Baden-Württemberg	9 601	35 685	24 008	29,3	8 709	9,0	1 980	9,4	969	11,0
Bayern	6 503	23 625	7 103	8,7	13 190	13,6	2 114	10,0	1 238	14,0
Berlin	57	291	.	.	212	0,2	.	.	26	0,3
Brandenburg	801	11 972	3 885	4,7	6 828	7,0	1 105	5,2	151	1,7
Bremen	24	25	8	0,1
Hamburg	766	2 726	1 482	1,8	498	0,5	385	1,8	382	4,3
Hessen	1 613	9 498	2 037	2,5	6 481	6,7	480	2,3	461	5,2
Mecklenburg-Vorpommern	224	4 513	2 498	3,0	1 631	1,7	343	1,6	47	0,5
Niedersachsen	4 313	35 546	15 050	18,3	14 490	14,9	4 713	22,4	1 132	12,8
Nordrhein-Westfalen	4 710	31 224	6 932	8,4	17 082	17,6	3 870	18,4	3 253	36,9
Rheinland-Pfalz	2 677	18 035	6 203	7,6	10 875	11,2	625	3,0	329	3,7
Saarland	142	401	75	0,4	26	0,3
Sachsen	914	10 379	5 315	6,5	4 176	4,3	578	2,7	316	3,6
Sachsen-Anhalt	474	7 629	2 184	2,7	4 861	5,0	352	1,7	88	1,0
Schleswig-Holstein	1 439	13 204	2 301	2,8	6 365	6,5	4 159	19,8	302	3,4
Thüringen	444	4 950	2 865	3,5	1 650	1,7	220	1,0	97	1,1
Deutschland	34 702	209 703	82 044	100,0	97 218	100,0	21 053	100,0	8 826	100,0

Quelle: Niedersächsisches Landesamt für Statistik, Statistische Monatshefte Niedersachsen 11/2006

Klassifizierung der Gartenbaubetriebe nach Betriebseinnahmen 2005

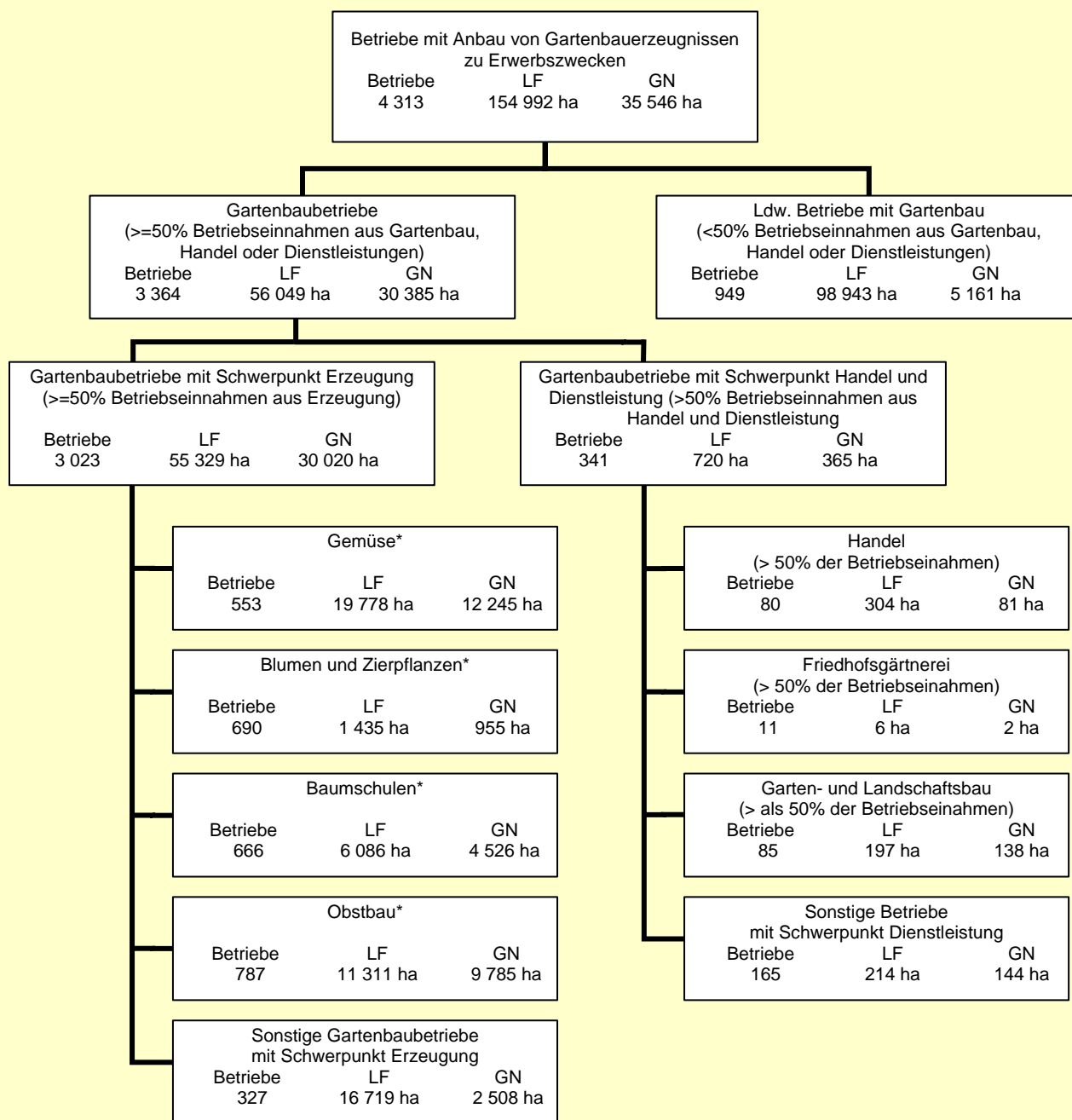

LF: Landwirtschaftlich genutzte Fläche

GN: Gärtnersiche genutzte Fläche (Gemüse, Blumen, Zierpflanzen, Baumschulen, Obst, Gartenbausämereien im Freiland und unter Glas)

* Entsprechend der Klassifikation landwirtschaftlicher Betriebe

Quelle: Niedersächsisches Landesamt für Statistik, Statistische Monatshefte Niedersachsen 11/2006

Arbeitskräfte und Intensitätskennzahlen der Gartenbaubetriebe in Niedersachsen

Art der Gartenbaubetriebe	Betriebe	Arbeitskräfte						Arbeitskräftebesatz		Arbeitsintensität		Gärtnerische Nutzfläche je Betrieb ha		
		Personen	darunter vollbeschäftigt	davon			AKE	Personen	AKE	Personen	AKE			
				ständige		nicht ständige Fremde								
				Familien-	Familienfremde			Arbeitskräfte						
				%						je Betrieb	je ha GN			
Betriebe mit Anbau von Gartenbauerzeugnissen insgesamt	4 313	59 019	14,8	14,4	13,2	72,4	19 449	13,7	4,5	1,7	0,5	8,2		
davon Gartenbaubetriebe	3 364	51 948	14,1	12,4	13,4	74,2	16 824	15,4	5,0	1,7	0,6	9,0		
davon Betriebe mit Schwerpunkt Erzeugung	3 023	50 332	13,1	11,6	12,6	75,8	15 819	16,6	5,2	1,7	0,5	9,9		
davon Obstbau	787	8 133	8,3	20,8	3,7	75,5	2 037	10,3	2,6	0,8	0,2	12,4		
Gemüsebau	553	25 984	3,4	4,2	2,7	93,0	5 869	47,0	10,6	2,1	0,5	22,1		
Blumen und Zierpflanzen	690	5 323	34,1	23,1	35,2	41,7	2 772	7,7	4,0	5,6	2,9	1,4		
Baumschulen	666	6 448	40,8	17,9	45,5	36,7	3 702	9,7	5,6	1,4	0,8	6,8		
Sonstige mit Schwerpunkt Erzeugung	327	4 444	13,1	14,9	11,5	73,6	1 439	13,6	4,4	1,8	0,6	7,7		
Betriebe mit Schwerpunkt Handel und Dienstleistungen	341	1 616	45,5	38,1	40,0	21,8	1 005	4,7	2,9	4,4	2,8	1,1		
Landwirtschaftliche Betriebe mit Gartenbau	949	7 071	19,9	29,1	11,2	59,6	2 625	7,5	2,8	1,4	0,5	5,4		
Zum Vergleich														
Landwirtschaftliche Betriebe insgesamt	53 404	175 974	26,6	58,7	12,4	28,9	78 312	3,3	1,5	je 100 ha LF		6,7	3,0	49,2

Quelle: Niedersächsisches Landesamt für Statistik, Statistische Monatshefte Niedersachsen 11/2006

Gartenbauprodukte Niedersachsen - Bundesgebiet

	Erzeugung		
	Niedersachsen	Bundesgebiet	Anteil Niedersachsens am Bundesgebiet
Gemüseanbau - Freiland			
	Anzahl	Anzahl	v.H.
Betriebe 2004	1.577	11.302	14,0
	ha	ha	v.H.
Anbaufläche der Betriebe 2004	18.376	110.375	16,6
	t	t	v.H.
Gemüse insgesamt, Ernte 2006	390.220	2.968.547	13,1
darunter: Weißkohl	19.708	448.613	4,4
Rotkohl	2.533	120.657	2,1
Grünkohl	3.568	16.370	21,8
Blumenkohl	14.492	127.334	11,4
Kohlrabi	8.673	56.286	15,4
Möhren u. Karotten	83.428	504.162	16,5
Knollensellerie	5.347	51.380	10,4
Eissalat	71.040	109.179	65,1
Porree	11.950	82.201	14,5
Speisezwiebeln	65.934	337.269	19,5
Spargel	19.665	81.984	24,0
Obstanbau			
	Anzahl	Anzahl	v.H.
Betriebe, Baumobst 2002	903	13.671	6,6
Betriebe, Erdbeeren 2004	429	3.296	13,0
	ha	ha	v.H.
Baumobstfläche 2002	7.587	48.093	15,8
Anbauflächen Erdbeeren Freiland 2004	3.081	16.799	18,3
	t	t	v.H.
Ernte 2006			
Marktobstproduktion insgesamt ¹⁾	310.928	1.285.885	24,2
davon: Erdbeeren	40.231	169.660	23,7
Süßkirschen	3.359	31.632	10,6
Sauerkirschen	771	37.120	2,1
Pflaumen und Zwetschgen	1.956	51.413	3,8
Mirabellen und Renekloden	16	5.451	0,3
Äpfel	256.293	942.182	27,2
Birnen	8.302	48.428	17,1

¹⁾ ohne Strauchobst, Pfirsiche und Aprikosen

Fortsetzung nächste Seite

Quellen: Stat. Bundesamt, Fachserie 3, Reihe 3.2.1, 2006 (Wachstum und Ernte - Gemüse - und - Obst -)
 Stat. Bundesamt, Fachserie 3, Reihe 3.1.3, 2004 (Landwirtschaftliche Bodennutzung - Gemüseanbauflächen)
 Stat. Bundesamt, Fachserie 3, Reihe 3.1.4, 2002 (Landwirtschaftliche Bodennutzung - Baumobstflächen)

noch: Gartenbauprodukte Niedersachsen - Bundesgebiet

	Erzeugung		
	Niedersachsen	Bundesgebiet	Anteil Niedersachsens am Bundesgebiet
Blumen- und Zierpflanzenanbau			
Betriebe 2004 insgesamt	Anzahl 1.143	Anzahl 9.561	v.H. 12,0
darunter mit Anbaufläche:			
- Beet- und Balkonpflanzen auf dem Freiland	348	1.702	20,4
- Beet- und Balkonpflanzen unter Glas	907	7.055	12,9
- Blühende Topfpflanzen unter Glas ¹⁾	516	4.439	11,6
Grundfläche der Betriebe 2004	ha 991,0	ha 7640,0	v.H. 13,0
Anbaufläche 2004:			
- Beet- und Balkonpflanzen auf dem Freiland	319,4	1701,0	18,8
- Beet- und Balkonpflanzen unter Glas	256,3	1943,4	13,2
- Blühende Topfpflanzen unter Glas ¹⁾	203,2	991,6	20,5
darunter:			
Alpenveilchen	27,5	148,9	18,5
Weihnachtssterne	41,6	225,2	18,5
Azaleen	19,6	84,1	23,3
Topfchrysanthemen	23,7	113,5	20,9
Baumschulen			
Betriebe 2004	Anzahl 972	Anzahl 3.398	v.H. 28,6
Fläche der Betriebe 2004	ha 6.333	ha 25.520	v.H. 24,8
darunter Nutzungsart:			
Ziergehölze	3.256	11.310	28,8
Nadelgehölze für Weihnachtsbaumkulturen	573	2.537	22,6
Forstpflanzen:			
- Nadelgehölze (ohne Weihnachtsbaumk.)	74	1.017	7,3
- Laubgehölze	171	1.501	11,4
Obstgehölze	119	1.048	11,4

1) Jahresproduktion

Quellen: Stat. Bundesamt, Fachserie 3, Reihe 3.1.7, 2004 (Baumschulen, Baumschulflächen und Pflanzenbestände)

Stat. Bundesamt, Fachserie 3, Reihe 3.1.6, 2004 (- Anbau von Zierpflanzen -)

Anlandungen der Fischerei in niedersächsischen Häfen

Fanggewicht in t

Quelle: Jahresbericht des BMVEL

	1983	1984	1985	1986	1987	1988	1989	1990	1991	1992	1993	1994	1995	1996	1997	1998	1999	2000	2001	2002	2003	2004	2005
Große Hochseefischerei	52.720	45.153	42.245	53.750	51.048	36.854	45.422	49.623	41.818	33.628	37.551	32.936	22.916	10.748	12.250	4.987	3.084	2.494	2.700	2.104	1.109	1.341	2.221
Kl. Hochsee- u. Küstenfischerei	48.640	58.243	32.754	29.564	30.979	28.478	30.474	24.550	21.511	23.847	20.610	23.463	23.145	20.106	19.279	28.956	29.033	17.153	14.728	11.068	12.095	10.492	13.290
GESAMT	101.360	103.396	74.999	83.314	82.027	65.332	75.896	74.173	63.329	57.475	58.161	56.399	46.061	30.854	31.529	33.943	32.117	19.647	17.428	13.172	13.204	11.833	15.511

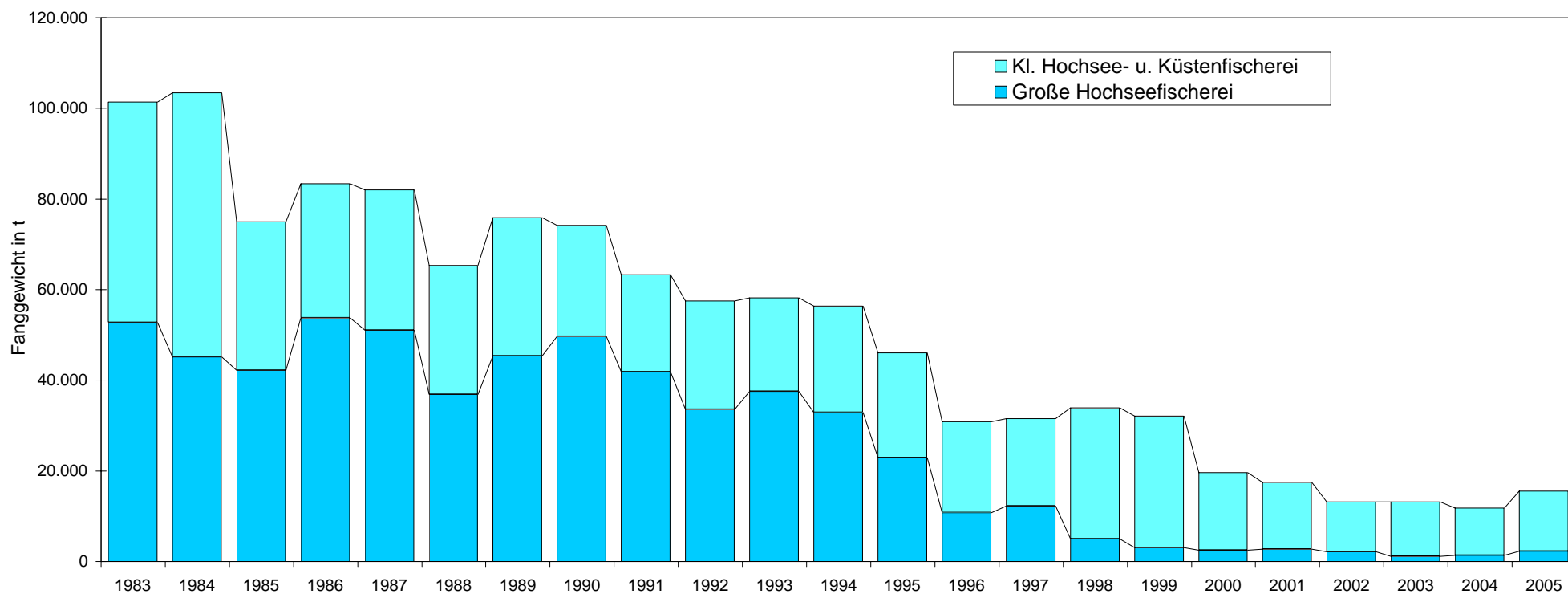

Anlandungen der Betriebe der Kleinen Hochsee- und Küstenfischerei Niedersachsens

Gewicht in t

	1986	1987	1988	1989	1990	1991	1992	1993	1994	1995	1996	1997	1998	1999	2000	2001	2002	2003	2004	2005	2006
Kabeljau	2.222	2.536	2.132	3.954	2.787	1.731	2.276	1.563	1.152	2.582	2.336	1.772	2.711	1.346	834	814	846	1.024	1.139	1.560	1.639
Dorsch	2.871	2.501	2.041	1.755	696	678	120	88	467	1.503	2.336	947	397	422	224	326	506	384	804	663	893
Schellfisch	380	178	225	147	211	126	238	103	545	373	461	538	386	294	174	393	342	972	801	467	518
Wittling	84	89	194	236	198	271	217	187	82	55	67	34	68	111	204	186	110	137	164	105	250
Seelachs	4.860	4.305	4.712	3.810	3.738	4.979	3.792	4.085	3.564	3.636	3.343	3.564	3.094	5.862	6.590	6.630	7.996	5.244	5.406	7.152	7.454
Rotbarsch				43	3	12	92	26	192	30	96	7	46	131	166	382	18	414	401	2	3
Hering								1.325													
Scholle	159	130	1.452	1.080	2.192	2.151	1.085	1.291	992	776	733	978	694	947	961	1.329	1.426	1.230	1.262	1.209	1.370
Seezunge	133	168	366	584	1.224	937	857	607	826	693	269	219	372	706	600	425	355	368	384	277	190
Sonstige Plattfische	99	120	151	205	379	590	272	397	2.110	1.173	418	490	496	458	491	538	458	470	619	692	840
Kaisergranat												16	15	25	17	29	28	15	7	19	153
Aal	102	69	49	31	37	25	26	35	67	43	24	30	14	20	16	21	35	30	32	22	19
Sonst. Konsumfische	298	343	441	318	357	378	427	1.242	368	348	424	316	603	615	584	746	1.837	15.147	19.603	20.581	23.418
Speisekrabben	5.369	5.376	4.233	3.948	2.384	4.124	3.187	4.419	5.435	3.987	6.485	7.170	6.011	6.851	6.878	4.919	6.002	6.036	7.144	8.852	7.116
Herzmuschelfleisch	168	713	149	396	744	523	14							8							
Miesmuscheln	5.076	5.467	9.842	9.024	4.613	580	8.256	2.971	285	6.089	5.154	5.761	15.678	16.601	11.944	6.643	642	3.988	2.669	3.952	3.670
Trogmuscheln									562	312											
Futterkrabben	3.314	2.116	1.316	2.560	1.543	2.886	1.778	2.120	2.750	883	1.730	1.138	648	1.272	852	837	644	856	775	961	300
Futterfisch	100	109	46	35	48			11													
GESAMT	25.234	24.219	27.349	28.125	21.154	19.990	22.636	20.469	19.398	22.482	23.875	22.982	31.231	35.667	30.536	24.218	21.247	36.315	41.210	46.514	47.835

Quelle: Staatliches Fischereiamt Bremerhaven

Erlöse der Betriebe der Kleinen Hochsee- und Küstenfischerei Niedersachsens

Erlös in Tsd. Euro

	1986	1987	1988	1989	1990	1991	1992	1993	1994	1995	1996	1997	1998	1999	2000	2001	2002	2003	2004	2005	2006
Kabeljau	2.713	3.077	3.044	6.252	5.192	3.554	3.545	2.249	1.333	2.782	2.679	2.418	4.865	3.099	2.295	2.163	2.729	3.328	3.631	4.933	5.951
Dorsch	3.043	2.652	1.807	1.588	1.030	1.086	181	109	488	1.275	1.958	1.038	584	669	407	618	885	533	1.088	1.134	1.524
Schellfisch	387	184	215	176	306	209	247	97	364	272	326	470	479	383	271	532	436	1.145	1.205	762	1.034
Wittling	60	80	155	236	217	226	149	120	54	37	50	24	79	97	162	155	90	105	151	100	283
Seelachs	3.757	3.020	3.449	3.258	3.255	4.902	3.154	2.653	2.472	2.706	2.391	2.691	3.641	5.517	6.401	7.336	6.794	3.317	3.439	5.706	7.217
Rotbarsch				56	4	21	107	31	134	39	82	11	77	212	259	631	26	615	566	2	4
Hering								114													
Scholle	179	167	1.530	1.230	3.037	4.079	1.560	1.868	1.506	1.152	1.278	1.733	1.314	1.722	1.595	2.372	2.584	2.557	2.273	2.440	2.842
Seezunge	1.079	1.284	2.090	3.771	5.331	5.135	5.176	3.447	4.036	3.956	2.149	2.248	2.487	4.903	5.041	4.023	3.275	3.325	3.293	2.831	2.487
Sonstige Plattfische	157	182	350	620	1.002	1.390	738	730	2.036	1.201	765	1.123	1.039	1.408	1.598	1.600	1.555	1.525	1.697	1.667	1.910
Kaisergranat	0	0	0	0	0	0	0	0	0	0	0	68	80	152	71	160	135	53	25	69	795
Aal	738	488	373	237	297	203	223	266	510	322	186	239	115	162	142	186	292	234	246	199	165
Sonst. Konsumfische	429	387	581	386	459	519	644	471	488	533	493	391	1.529	1.390	1.457	1.470	1.299	4.074	4.369	4.506	4.977
Speisekrabben	8.564	9.365	8.448	11.433	9.044	8.921	6.914	9.700	12.007	10.737	16.388	12.291	13.915	21.112	19.874	18.205	20.403	14.944	16.030	23.244	18.769
Herzmuschelfleisch	357	1.427	164	385	1.063	1.728	23							24							
Miesmuscheln	1.488	1.489	3.126	2.449	1.633	348	2.042	1.961	101	1.843	2.250	2.791	4.931	5.705	7.856	10.055	559	3.186	2.461	3.569	6.948
Trogmuscheln									90	50											
Futterkrabben	210	122	81	209	128	231	146	168	209	71	138	86	44	104	70	68	52	69	62	77	24
Futterfisch	3	1						1													
GESAMT	23.165	23.924	25.415	32.285	31.996	32.550	24.849	23.984	25.828	26.975	31.135	27.621	35.179	46.658	47.498	49.575	41.113	39.011	40.537	51.240	54.932

Quelle: Staatliches Fischereiamt Bremerhaven

Kleine Hochsee- und Küstenfischerei Niedersachsen Fänge und Erlöse

Quelle: Staatliches Fischereiamt Bremerhaven

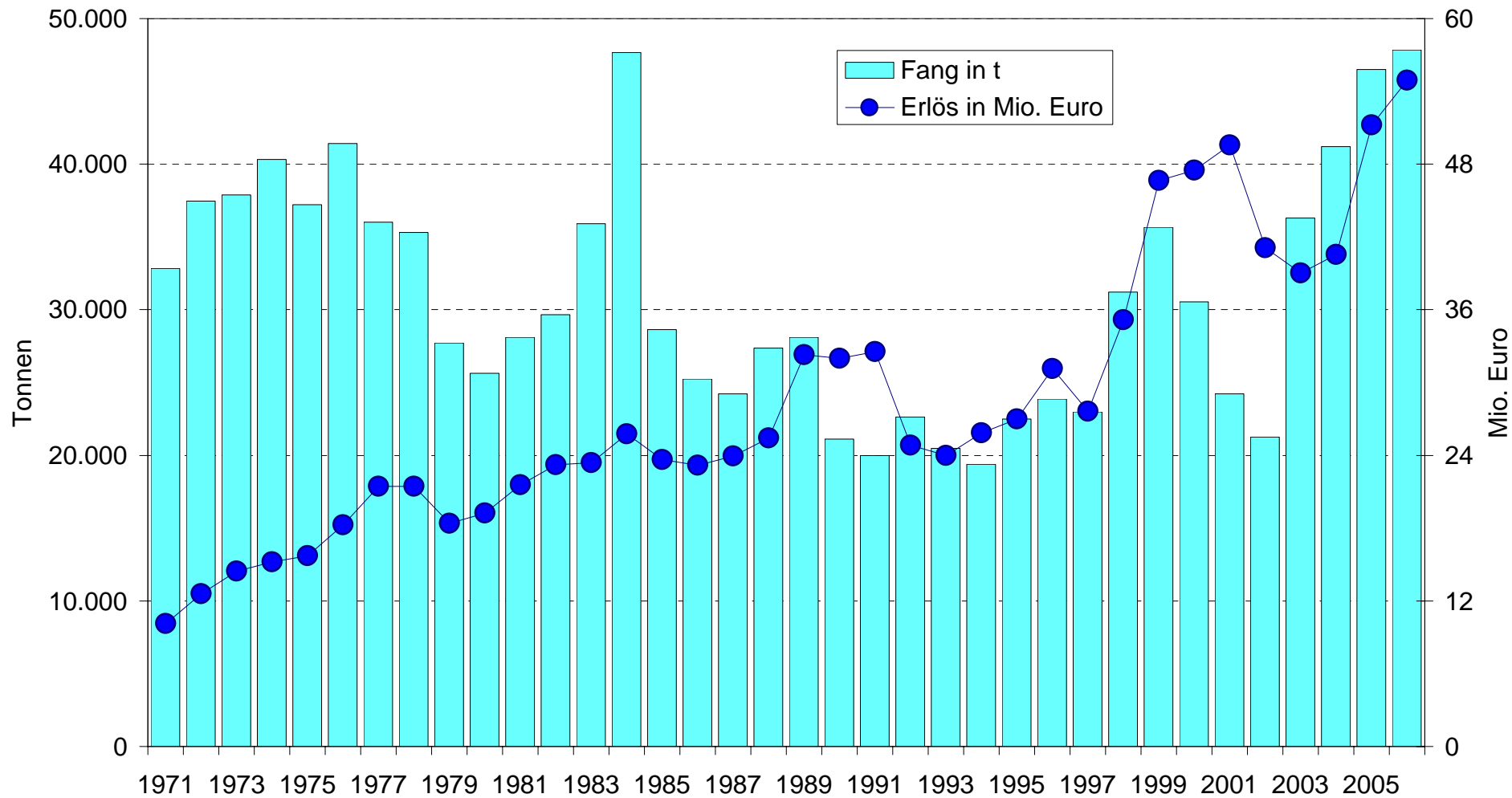

Anlandungen der Kleinen Hochsee- und Küstenfischerei in den einzelnen Häfen an der Nordseeküste

Anlandung in t

	1991	1992	1993	1994	1995	1996	1997	1998	1999	2000	2001	2002	2003	2004	2005	2006
Oberems	4	5	24	180	39	13	38	19	35	36	1	64	0			
Ditzum	701	580	677	1.095	194	391	490	434	446	467	416	379	518	582	584	510
Borkum	61	31	1	0				1	0							
Greetsiel ¹⁾	3.928	4.442	4.037	3.400	3.794	3.094	4.304	4.709	5.518	5.588	2.092	1.974	2.241	2.629	3.438	2.239
Norddeich ¹⁾	857	3.660	2.353	794	4.912	5.202	4.086	8.209	9.156	7.247	546	588	499	635	650	587
Accumersiel	499	391	358	405	371	571	714	730	745	798	582	616	608	704	798	779
Neuharlingersiel	365	235	289	342	250	333	379	397	516	485	338	476	400	418	552	387
Harlesiel	340	216	248	319	253	371	355	318	397	428	267	341	349	440	493	409
Horumersiel	13	14	20	19	12	158	100	47	137	126	66	87	105	106	122	92
Hooksiel ¹⁾	729	3.111	209	238	1.017	770	1.128	5.969	4.505	2.435	101	165	169	187	237	168
Dangast	15	14	20	20	13 s. Horumersiel											
Varel	144	72	118	140	54 s. Horumersiel											
Fedderwardsiel	553	469	466	593	428	704	672	500	567	627	404	489	570	595	704	681
Brake					208	172	101	148	113	36	21	29	60	187	256	173
Unterweser	7	10	19	8	18	5	12	15	15	52	76	76	51	54	104	118
Bremerhaven	5.074	3.618	3.948	723	530	360	192	1.002	1.380	233	15	485	477	845	120	109
Wremen	444	336	335	398	307	479	548	354	450	385	257	292	312	347	455	347
Dorum	388	386	420	503	337	481	489	349	536	497	257	350	269	347	430	350
Spieka	249	206	214	318	206	274	211	190	241	223	131	222	204	258	330	227
Cuxhaven	5.562	4.977	4.100	5.242	5.998	5.712	6.954	5.686	4.216	5.659	6.216	4.833	4.566	4.529	3.407	3.070
Gesamt:	19.933	22.773	17.856	14.737	18.941	19.090	20.773	29.077	28.973	25.322	11.786	11.466	11.398	12.863	12.680	10.246

Quelle: Staatliches Fischereiamt Bremerhaven¹⁾ ab 2001 werden Muschelanlandungen nicht für die Heimathäfen der Kutter erfasst, da diese in den Niederlanden vermarktet wer

Längenabmessungen, Raumgehalt und Motorleistung der Kutterflotte Niedersachsens

jeweils 31.12. des Jahres

Länge	1987	1988	1989	1990	1991	1992	1993	1994	1995	1996	1997	1998	1999	2000	2001	2002	2003	2004	2005	2006
bis 10m			1																	
10-14m	26	23	25	20	20	20	17	15	12	12	13	13	12	11	10	10	9	8	7	6
14-16m	75	76	73	70	69	71	69	67	69	65	64	60	59	60	60	59	59	60	60	60
16-20m	51	54	54	57	60	60	57	62	63	69	68	63	63	63	60	61	62	61	61	62
20-24m	4	3	3	6	8	10	11	12	9	8	10	11	11	10	11	10	9	9	12	10
> 24m	27	28	23	26	27	24	23	23	24	22	22	22	23	23	25	25	25	24	25	24
Summe:	183	184	179	179	184	185	177	179	177	176	177	169	168	167	166	165	164	162	165	162
BRT	6.026	5.889	6.919	7.882	8.300	8.179	7.952	7.996	7.959	7.518	7.582									
BRZ												9.627	10.394	10.217	10.485	10.502	10.839	10.630	11.275	11.029
kW	33.681	36.896	36.896	37.158	37.813	37.537	36.225	37.170	37.070	37.273	38.733	37.143	38.041	38.484	39.034	39.212	39.787	39.151	40.730	40.011

Personal in der Kutter- und Küstenfischerei nach Aufsichtsbezirken

	1987	1988	1989	1990	1991	1992	1993	1994	1995	1996	1997	1998	1999	2000	2001	2002	2003	2004	2005	2006
Nordeich																				
Eigner und Setzfischer	107	109	95	92	101	103	111	114	116	117	112	109	105	105	105	105	104	103	105	103
Gehilfen	112	121	120	115	116	125	132	148	151	143	147	144	144	144	144	144	143	141	143	141
Bremerhaven																				
Eigner und Setzfischer	67	71	77	75	73	70	68	66	67	68	71	68	65	63	61	61	61	60	61	46
Gehilfen	107	124	126	123	121	116	114	110	111	112	124	117	107	103	100	100	101	101	102	71
Cuxhaven																				
Eigner und Setzfischer	33	29	24	26	31	25	28	29	28	28	29	28	29	28	25	38	39	37	39	35
Gehilfen	87	76	64	71	86	72	84	80	72	68	72	71	78	79	72	67	68	66	70	68
GESAMT																				
Eigner und Setzfischer	207	209	196	193	205	198	207	209	211	213	212	205	199	196	191	204	204	200	205	184
Gehilfen	306	321	310	309	323	313	330	338	334	323	343	332	329	326	316	311	312	308	315	280

Quelle: Staatliches Fischereiamt Bremerhaven

Küstenfischerei Niedersachsen Speisekrabben - Anlandungen

Quelle: Staatliches Fischereiamt Bremerhaven

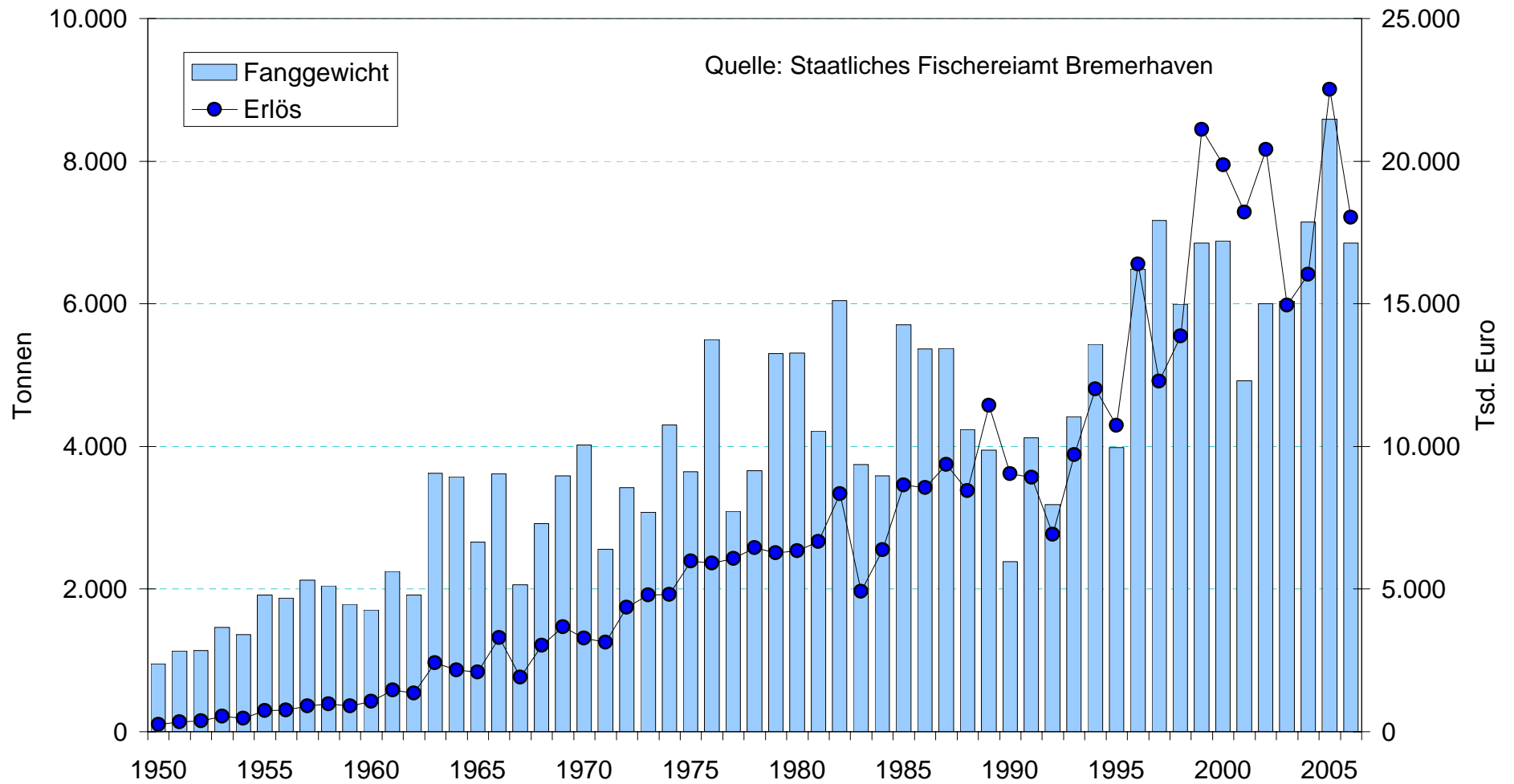

Waldflächen in Niedersachsen nach Eigentumsarten

Eigentumsart	ha	v.H.
Landeswald	335.164	29
Bundeswald	57.787	5
Summe Staatswald	392.951	34
Körperschaftswald	80.902	7
Privatwald einschl. Genossenschaftswald	681.885	59
Waldfläche insgesamt	1.155.737	100

Quelle: Bundeswaldinventur II (BWI²) 2000-2002

Flächenanteile und Vorräte der Baumartengruppen im Wirtschaftswald nach Eigentumsarten in Niedersachsen

Eigentumsart		Baumartengruppe				Laubbäume Summe	Baumartengruppe				Nadelbäume Summe	Gesamt- Summe
		Eiche	Buche	Alh ¹⁾	Aln ²⁾		Fichte/ Tanne	Kiefer	Douglasie	Lärche		
Bundeswald	Flächenanteil (v.H)	6,5	4,7	4,3	9,8	25,3	12,3	57,7	0,2	4,5	74,7	100
	Vorrat (Vfm/ha)	13	9	8	19	49	24	111	0	9	144	193
Landeswald	Flächenanteil (v.H)	11,8	21,2	2,9	4,0	39,9	95,6	17,5	2,8	5,6	60,1	100
	Vorrat (Vfm/ha)	33	60	8	11	113	97	49	8	16	170	283
Körperschafts- wald	Flächenanteil (v.H)	12,1	29,6	4,0	8,1	53,8	26,2	13,4	1,3	5,2	46,2	100
	Vorrat (Vfm/ha)	36	87	12	24	158	77	39	4	15	136	294
Privatwald	Flächenanteil (v.H)	13,1	15,7	3,4	13,1	45,3	16,7	32,5	1,2	4,4	54,7	100
	Vorrat (Vfm/ha)	34	41	9	35	119	44	86	3	12	144	256
Summe	Flächenanteil (v.H)	12,4	18,2	3,3	9,8	43,7	22,8	27,0	1,7	4,8	57	100
	Vorrat (Vfm/ha)	33	49	9	26	117	61	73	4	13	151	269

¹⁾ anderes Laubholz, höherwertig

²⁾ anderes Laubholz, geringere Wertigkeit

Quelle: Bundeswaldinventur II (BWI²) 2000-2002

Forstbetriebe nach Besitzformen und Größenklassen der Waldfläche in Niedersachsen 2005 ¹⁾

Besitzform		Waldfläche von ... bis unter ... ha					
		10 - 50	50 - 200	200 - 500	500 - 1000	1000 und mehr	insgesamt
Staatsforsten	Anzahl	0	0	0	0	32	32
	Anteil (v.H.)	0	0	0	0	100	100
Körperschaftsforsten ²⁾	Anzahl	730	442	113	20	13	1.318
	Anteil (v.H.)	55	34	8	1	1	100
Privatforsten	Anzahl	2.358	489	85	19	14	2.965
	Anteil (v.H.)	80	16	3	1	0	100
insgesamt	Anzahl	3.088	931	198	39	59	4.315
	Anteil (v.H.)	72	22	5	1	1	100

¹⁾ Betriebe mit mindestens 10 ha Waldfläche, ggf. vorhandene LF unter 10 v.H. der Waldfläche

²⁾ incl. Forstgenossenschaften

Quelle: NLS, Größenstruktur der land- und forstwirtschaftlichen Betriebe 2005

Landwirtschaftliche Betriebe¹⁾ mit Waldfläche und Forstbetriebe²⁾ in Niedersachsen nach Größenklassen der Waldfläche 2005

		Waldfläche (WF) von ... bis unter ... ha					Insgesamt ³⁾
		< 10	10 - 20	20 - 50	50 - 100	>100	
Betriebe	Anzahl	15.142	3.931	2.788	1.105	846	23.812
	Anteil (v.H.)	64	17	12	5	4	100
Waldfläche	ha	39.935	55.067	85.596	77.127	638.202	895.927
	Anteil (v.H.)	4	6	10	9	71	100
Durchschnittl. Waldfläche je Betrieb in ha		2,6	14,0	30,7	69,8	754,4	37,6

¹⁾ Landw. Betriebe: Die LF ist gleich oder größer als 10% der WF

Landw. Betriebe sind ab 2 ha LF mit ihren Forstflächen erfasst

²⁾ Forstbetriebe: Die LF ist kleiner als 10% der WF

Forstbetriebe ab 10 ha Wald sind erfasst

³⁾ Abweichungen durch Rundung möglich

Quelle: NLS, Größenstruktur der land- und forstwirtschaftlichen Betriebe 2005

Entwicklung des Holzeinschlages in Niedersachsen ¹⁾

Forstwirtschaftsjahr	Staatswald	Körperschaftswald	Privatwald	Bundesforsten	Insgesamt
	Fm	Fm	Fm	Fm	Fm
1995	1.426.636	318.661	1.497.733	93.178	3.336.208
1996	1.285.420	252.169	1.199.112	91.000	2.827.701
1997	1.293.300	314.809	1.368.408	120.176	3.096.693
1998	1.283.849	267.598	1.698.951	127.427	3.377.825
1999	1.287.900	276.400	1.714.200	123.300	3.401.800
2000	1.186.100	261.700	1.387.700	123.700	2.959.200
2001	1.469.800	306.400	1.592.300	130.500	3.499.000
2002	1.569.600	311.300	1.593.900	142.400	3.617.200
2003	1.849.900	351.500	1.820.600	148.500	4.170.500
2004	1.974.100	360.700	2.206.400	169.000	4.710.200
2005	1.790.500	397.900	2.138.600	165.800	4.492.800
2006	2.017.100	380.900	2.358.800	172.000	4.928.700
Summe	18.434.205	3.800.037	20.576.704	1.606.981	44.417.827
Durchschnitt pro Jahr	1.536.184	316.670	1.714.725	133.915	3.701.486

1) Ohne nicht aufgearbeitetes Holz;

Quelle: Nds. ML, Ref. 405.; ab 2002 Nds. Landesamt f. Statistik